EL DIARIO PALENTINO

EL DIA DE PALENCIA

Miércoles, 29 de noviembre de 1989 — Núm. 15.017. Precio 60 pesetas

Fundado en 1881

La atleta rumana Nadia Comaneci huyó a Hungría y pidió asilo político

Budapest. (Efe).

La rumana Nadia Comaneci, estrella de los Juegos Olímpicos de Montreal'76, ha pedido asilo político en Hungría, tras haber huido de su país, informó hoy la agencia oficial húngara MTI, haciéndose eco de fuentes oficiales.

Según esta información Comaneci –de 29 años– y otros seis atletas rumanos cruzaron esta madrugada la frontera entre Rumania y Hungría por una localidad del suroeste de su país.

Al llegar a la localidad húngara de Kiszombor, Comaneci y sus compañeros de fuga dijeron a los guardias fronterizos que un compatriota les condujo a través de la frontera, y que deseaban solicitar asilo político, indicó MTI.

La gimnasta declaró que, por conseguir la libertad, dejó atrás una vivienda bien amueblada, un coche y su seguridad financiera.

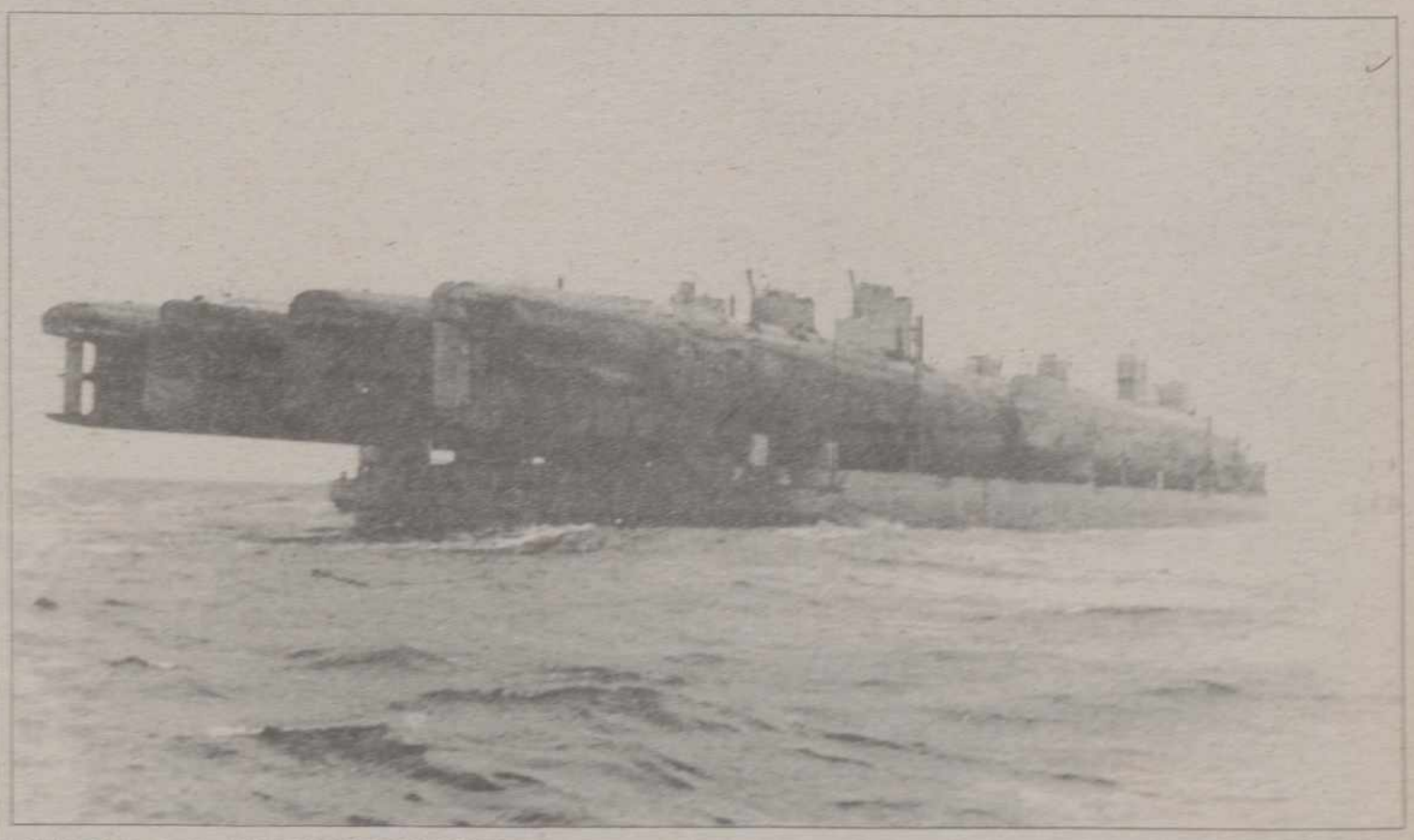

PARA EL DESGUACE.- COPENHAGUE. **Ocho submarinos soviéticos de la clase Whisky, pasaron ante la atónita mirada de los habitantes de la capital danesa, transportados por remolcadores camino de Santander donde serán desguazados y convertidos en chatarra (TELEFOTO EFE-AP)**

Sin noticias del secuestro del industrial Adolfo Villoslada

El pequeño ALEX: «Papá me traerá una bicicleta»

Rosana Redondo

PAMPLONA. EFE.

Alex Villoslada, de 3 años, hijo menor del industrial navarro secuestrado por ETA el viernes día 24, permanece ajeno al drama que se vive en su domicilio familiar y, convencido de que su padre regresará pronto, sueña con que "papá me traerá una bicicleta".

Mientras, sus hermanos Clara, de 9 años, y Adolfo, de 7, padecen la angustia y la tensión que cruza en su hogar y ven cómo su madre y sus tíos comienzan a estar desesperados y cansados por la falta de horas de sueño y la inexistencia de noticias que les haga saber que Adolfo Villoslada sigue vivo y en buen estado.

También el portavoz designado por la familia, amigo personal de ésta y decano del Colegio de Abogados de Pamplona, Angel Ruiz de Erenchun, reconoce que nota ya "los primeros síntomas del agotamiento después de cinco noches sin apenas dormir, situado todo el día junto al teléfono en espera de una llamada que no se produce y sin acabar de comprender el por qué de este secuestro".

"Solo deseo –comentó– saber que Adolfo se encuentra bien y saber cuáles son los móviles de esta acción, porque nos sigue resultando inexplicable pensar que se intente obtener un rescate elevado cuando la familia no dispone de ese dinero".

Con este pensamiento constante, el portavoz familiar insiste en que el secuestro o es un error por informaciones equivocadas que ha recibido ETA o es una acción con un fin sociopolítico, encaminado a demostrar la operatividad, infraestructura y apoyo logístico que la organización tiene en Navarra y con la que al mismo tiempo ETA conseguiría obtener algún dinero, "en cantidad modesta".

Al mismo tiempo que la familia y su portavoz barajan estas hipótesis para explicarse a sí mismos la situación en la que por imposición viven estos días, los efectivos de la lucha antiterrorista y el resto de las Fuerzas de Seguridad del Estado "peinan" Navarra.

Burlada, localidad en la que apareció el coche del industrial 24 horas después de su secuestro, otras poblaciones próximas a la capital y con un número de habitantes suficiente para que unos secuestradores con su víctima pasen inadvertidos y, preferentemente, Pamplona, son investigados por estos funcionarios en espera de obtener algún dato que sirva para localizar el paradero de Adolfo Villoslada.

Confían también en que la colaboración ciudadana, una vez publicadas las fotografías de José María Lizarralde Urreta (Heavi) y Carlos Almorza Arrieta (Pedrito), presuntos autores materiales del hecho, sirva para conseguir alguna "pista" válida.

De momento, dos ciudadanos pamploneses han llamado ya a los responsables de la investigación del secuestro y les han asegurado que "Heavi" acude todos los días a un bar en la Plaza del Castillo en Pamplona, pero personados allí los policías ni el etarra apareció ni tampoco, hipótesis mucho más probable, el ciudadano que, quizás sin saberlo, guarda un gran parecido con él.

Otros, no directamente afectados por el drama de la familia Villoslada, pero deseosos de demostrarle su cariño y apoyo, desde aquellos que de niños estudiaron con el industrial en el pueblo segoviano de Fuente de Santa Cruz, donde él nació, hasta el Ayuntamiento de esta misma localidad, junto con amigos e industriales de Pamplona, llaman sin descanso al domicilio del secuestrado y con cada repiqueteo telefónico hacen crecer la ansiedad, el miedo y, de nuevo, la decepción por seguir sin noticias.

Carlos Almorza Arrieta, «Pedrito» (a la izquierda) y Juan María Lizarralde Urreta, «Heavi» (en el centro y en un dibujo a la derecha) presuntos integrantes del comando etarra que secuestró a Adolfo Viloslada

PALENCIA

La Comisión Municipal de Obras adjudica la pavimentación de 67 calles (Página 5)

Sucesos: Aparece muerto en su casa de Saldaña (Página 5)

Roba los relojes a dos niños a punta de navaja (Página 5)

Exposición colectiva sobre "Los amarillos" (Página 6)

Un socialista palentino en la reunión convocada por Damborenea (Página 6)

Félix Buisán en la "Tertulia del Espigüete" (Página 7)

Clausurada la Casa de Oficios del Cristo del Otero (Página 7)

"Eslabón" estrena en Palencia "Hilos de seda" (Página 8)

M.C.D.2022

JUEVES

30

Santoral: Ss. Andrés ap.; Cástulo, Maura, Euprepes ms.; Constancio, Saturnino cfs.; Zósimo taumaturgo.

Sale el sol a las 8,17 h. y se pone a las 17,49 h. La luna sale a las 10,25 h. y se pone a las 19,06 h. Cuarto creciente el 6 en Piscis.

Refrán: "Ibase lo amado y quedará lo colorado".

EFEMERIDES

1736 Nace en Móstoles (Madrid) Andrés Torrejón. que sería alcalde del pueblo y pasaría a la historia por su llamamiento a toda España con motivo del levantamiento del 2 de mayo de 1808 contra los franceses.

1831 Tratado entre Francia e Inglaterra para suprimir la trata de negros.

1833 Real Decreto por el que España queda dividida en 49 provincias.

1835 Nace el escritor norteamericano Samuel Clemens, mundialmente conocido por el seudónimo de Mark Twain.

1947 Fallece en Hollywood el director de cine Ernest Lubitsch.

1982 El Papa Juan Pablo II inicia en Madrid su primera visita a España.

1986 Muere el actor británico afincado en EE.UU. Cary Grant (82 años), en Davenport (EE.UU.), de un ataque cardíaco.

EL DIARIO PALENTINO
EL DIA DE PALENCIA

Palencia: Mayor, 67 – 34001. Apartado de correos, 17
Teléfono: Redacción, 744822. **Anuncios y suscripciones,** 740417
FAX, 743360 **Depósito Legal:** P-2-1958

Presidente editor: José Luis Alonso Almodóvar; **Gerente:** José Luis Alonso Cruz

Director: JOSE MARIA RUIZ DE GOPEGUI Y SANTOYO. **Redactor jefe:** Gonzalo Ortega Aragón
Jefe de talleres: Francisco del Campo

Ventanal

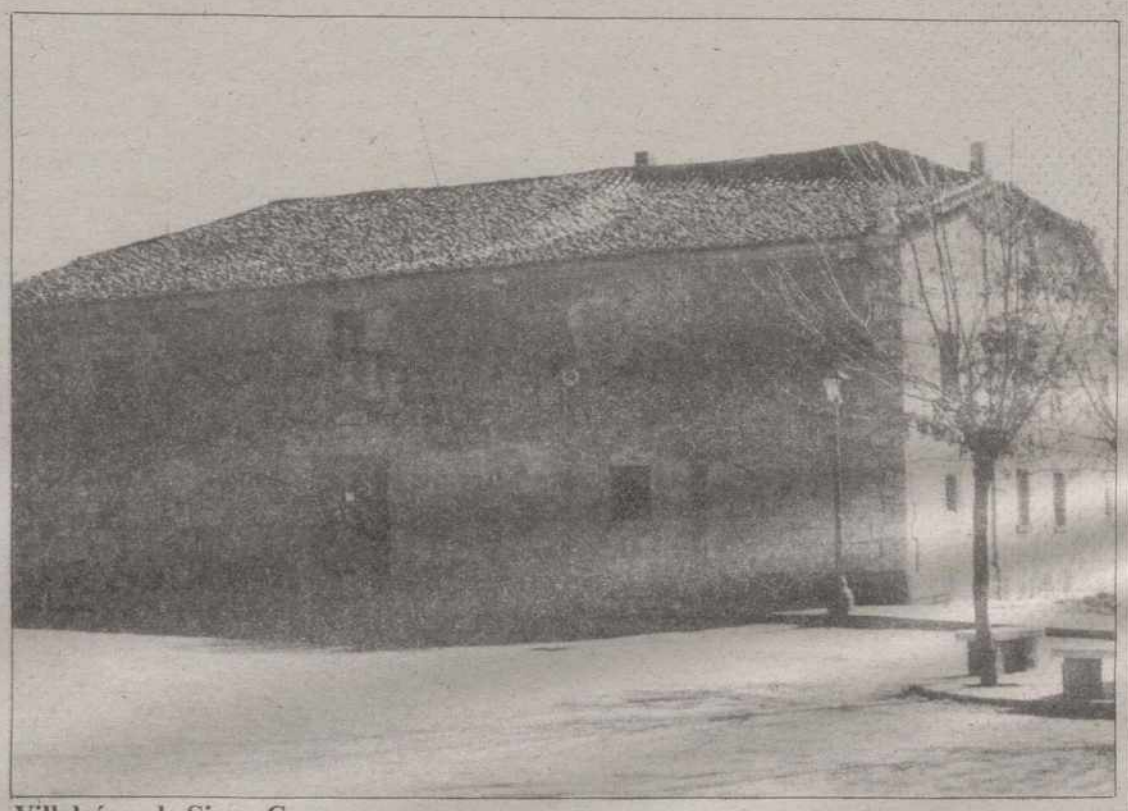

Villalcázar de Sirga. Casa FOTO LUIS

CARTELERA

DONSANTIAGO: *"No me chilles que no te veo"* (5,30-8,15-10,45)

REY DON SANCHO: *"Acorralado en las Vegas"* (5,30-8,15-10,45)

ORTEGA: *"El río de la muerte"* (18) (5,30-8,15-10,45)

AVENIDA 1: *"Demasiado bellas para morir"* (18) (5,30-8,15-10,45)

AVENIDA 2: *"La mujer salvaje"* (13) (5,30-8,15-10,45)

AVENIDA 3: *"Abyss"* (T.) (5,30-8,15-10,45)

AVENIDA 4: *"Eternas amigas"* (T.) (5,30-8,15-10,45)

SORTEOS

Lotería primitiva

Jueves, 23 de noviembre
1-19-24-30-33-34
C 44

BONOLOTO

Domingo, 26 de noviembre
6-9-34-40-42-44
C 25

Lunes, 27 de noviembre
1-18-21-33-34-43
C 4

Martes, 28 de noviembre
5-14-19-29-30-32
C 8

Miércoles, 29 de noviembre
2-13-20-27-31-44
C 40

ONCE
n.º premiado ayer
12716

FARMACIAS

Miércoles, 29: Dª Mª del Carmen Durántez Nevares (Burgos, 4) y don Francisco Javier Font Ordóñez (Avda. Asturias, 13).

Jueves, 30: Dª Mª Soledad Gutiérrez Herrero (Avda. Modesto Lafuente, 23) y Dª Eulalia Barbero Martín (Plaza Cervantes, 1).

Servicio Nocturno: Don José María Fernández Nieto (Mayor,40). Tfno. 742470. Diariamente desde las 10,30 de la noche.

TELEFONOS

Hospital General "Río Carrión"	72 29 00
Urgencias H."Río Carrión"	74 40 11
Hospital Provincial "San Telmo"	72 82 00
Casa de Socorro	72 24 81
Clínica Cruz Roja	72 41 00
Cruz Roja (urgencias)	72 22 22
Clínica "Virgen de la Salud"	74 77 00
Ambulancias	75 22 40
Policía (urgencias)	0 91
Policía Nacional	74 27 15
Protección Civil	0 06
Bomberos (Palencia capital: 080)	72 11 11
Subsector de Tráfico	72 06 88
Guardia Civil	0 62
Policía Municipal	74 76 77
Ayuntamiento	74 97 00
RENFE -información-	74 30 19
Autobuses RENFE	74 32 22
Taxis: Parada Federación	74 21 26
" " Pasaderas	74 08 10
" " San José	72 00 16
" " San Lázaro	72 20 76
" " Est. RENFE	74 39 19
Iberduero, averías	74 25 57

ACTOS Y CONVOCATORIAS

Teatro: El grupo "Eslabón" pondrá el viernes 1 en escena la obra "Hilos de seda", en el auditorio de Cajapalencia, a las 8 de la tarde.

Conferencia: Sobre "La Constitución y el desarrollo democrático en España", a cargo de Manuel Alcántara, profesor titular de Ciencia Política en la Universidad Complutense de Madrid. La conferencia está organizada por el Instituto "Joge Manrique", y tendrá lugar el día 1 de diciembre, a las 6 de la tarde, en el Instituto "Alonso Berruguete".

Asociación Pinar : La Asociación Cultural Pinar ha organizado una charla-coloquio acerca de "La educación y el carácter de los hijos", en la que intervendrá como ponente Patricio Izquierdo Sarró, economista y orientador familiar por la Universidad de Navarra. Tendrá lugar a las 8 de la tarde de mañana jueves, en la Asociación.

Adoración nocturna: El turno titular Sagrado Corazón de Jesús celebrará su vigilia mensual en la noche del 30 de noviembre al 1 de diciembre, en la iglesia de San Francisco, a partir de las 10,30 de la noche.

Universidad de Valladolid: Se amplía el vigésimo concurso a plazas de profesores interinos, asociados y de ayudantes en esta universidad. El plazo de presentación de solicitudes finaliza el próximo día 5 de diciembre a las 14 horas.

Concierto: El próximo sábado, día 2, a las 7,30 de la tarde, en el auditorio de Cajapalencia tendrá lugar el Tercer concierto de alumnos de la escuela de música Ortega.

M.C.D.2022

PARADO TOTAL

Parece mentira, pero todavía hay gente que no ha entendido que el alistamiento y cobranza del paro es un estado de gracia, una morada de perfección, una vía de placeres ascéticos, un limbo eterno, una ansiedad mística cumplida, un límite de felicidad perfecta.

Y a un parado en cobro no hay que molestarlo con cosas de este mundo, con sobresaltos terrenales, con exigencias de la vulgaridad callejera. Hay que contemplarlo como una obra de arte, como el logro de la genialidad humana, como un bien de interés social. Un parado en cobro es un tesoro nacional, una alquimia de la ciencia más avanzada, una suerte que sólo pueden contemplar las naciones en estado de paraíso en cruz y raya.

Y no sé a qué verdugo despistado se le habrá ocurrido decir a los parados de Málaga que echen una mano para paliar la catástrofe de las inundaciones. Hasta ahí podíamos llegar, oigan, que un parado de aquellos no ha venido a este mundo a servir, sino a ser servido. Hasta ahí podíamos llegar, que venga un jefe en plan bárbaro y diga que a trabajar al menos por caridad y humanitarismo. Que no, oigan, que ellos están chupando de una teta comunitaria sustanciosa y fullera y no sea que el demonio enrede y alguien le tome el gusto a hacerles un currelo y ya no tengan la soldada en paz en mucho tiempo.

Quince mil elegidos dicen que había en la Málaga de barro y escombros. Quince mil elegidos como quince mil ángeles en un tabernáculo de cuchipanda. Y Sólo ciento y pico acudieron a la llamada del señor de la escoba y la manguera. O sea un uno por ciento, que siempre en cualquier familia hay un garbanzo negro; siempre en el rebaño hay una oveja de otro color, qué lo vamos a hacer.

La población enegada, asustada, en paños menores y en aguas mayores, con el agua al cuello y la calle en torrentera, con la pecina por los portales y los cascotes en la ventana, no fue capaz de originar un levántate y anda, echa una mano, caballero, y ayúdanos aquitarnos un poco este barrizal sopero, tú que tanto te deleitas con la sopa boba de cada día, amén Jesús.

Pues qué va. Tuvieron que ser los soldados, sin paga y nominación, los que cogieron el escobón y la pala, ellos que tienen una misión de defensa y a quienes largos años se les negó un carácter de servicio social. Y tuvieron que ser las fuerzas de seguridad, que mientras limpiaban no podían vigilar el increíble pillaje en los comercios y tiendas inundados. Y tuvieron que ser algunos voluntarios, a jornada laboral doblada, los que echaran una mano caritativa y socorrista.

Pero los parados no, oigan, no me los toquen. Ellos tienen suficiente faena con ir a votar e ir a cobrar. El desastre ya lo pagaremos todos, hijos de la misma madre lechera, aunque otros no hayan llegado a tiempo a hacerse con una teta.

RETABLILLO

INDEFENSOS

Grave, porque además llega avalada por los hechos, la denuncia pública de FETE-UGT, sobre la indefensión de los profesores, a la intemperie de los arrebatos viscerales de padres y de alumnos. Bien es cierto que, afortunadamente, las agresiones registradas, por esporádicas aisladas, no dejan de ser anecdóticas, aunque por ello no menos preocupantes y reprobables. Ya en la legislatura anterior, denunciaba algo parecido el senador Felipe Calvo, pero el entonces ministro de Educación por aquello del "clientelismo" se limitó a restar importancia a la denuncia. Así nos ruedan las cosas. os de vista existen motivos para

Preocupante resulta que los educadores hayan tenido que salir a la plaza pública para que la sociedad tome conciencia del problema. Pero con todo, a nosotros nos parece que lo más grave de la acusación radica en la confesada impotencia de los profesores para emprender las pertinentes acciones judiciales "ante la posibilidad de ser objeto de nuevas agresiones".

Y es que en la misma situación se encuentra la ciudadanía, que teme formular denuncias por las represalias. He aquí un aspecto de la llamada "inseguridad ciudadana", que los poderes públicos, siguiendo la táctica del avestruz, se niegan a admitir anotándola en la cuenta de los proclives a la exageración. Pero lo que es indefensos, casi todos.

DE AYER A HOY

La lectura de una gacetilla informativa sobre asuntos económicos nos han impulsado a efectuar una "excursión" por nuestra hemeroteca. La nota decía que cada tres días se aposenta en España una multinacional nueva, haciendo bueno lo que aseguró el ministro Solchaga: que el nuestro es un país para "forrarse" en cuatro días.

Pero hablábamos de la hemeroteca. Periódicos de 1982, con información permanente de mítines ante las Elecciones Generalers. ¡Qué cosas prometían los prohombres socialistas sobre política económica! Y más en concreto, sobre las multinacionales, a las que declaraban abiertamente la guerra sin cuartel, pues las consideraban los enemigos naturales y más sibilinos de los trabajadores.

Ahora, cada tres días, una multinacional. ¡Lo que va de ayer a hoy!...

LLEGO EL GAS...

Invitábamos días atrás al personal para que, aprovechando la caótica situación existente en el arranque de la calle Mayor, llevaran a cabo cuantas obras desearan. Entre tantas, una molestia más ni se notaría...

Diríase que los obreros encargados de abrir las zanjas para la conducción del gas aceptaron la sugerencia. Esta misma semana llegaban a la zona y también la emprendían con el pavimento...

Pensándolo mejor, han hecho bien; peor hubiera sido que comenzaran a abrir las zanjas cuando los del colector terminaran.

Lo que pasa es que los del colector van abriendo y cerrando, mientras que seguramente no se podrá decir otro tanto de los del gas.

¿Tan complicado y arduo resultaría que también ellos, al menos ahí, vayan cerrando al día la zanja sin esperar, como hacen en otras calles con la aquiescencia municipal, a que transcurran los meses?...

TELEVISION

Que nos preocupemos de la correspondiente "ración" televisiva de fútbol acaso nos descalifique ante los espíritus más exquisitos y cultivados. No obstante, mañana serán mayoría los españolitos de toda clase y condición, que se sienten ante el televisor para presenciar el encuentro copero entre los dos rivales madrileños.

Los castellano-leoneses no tendremos esa fortuna. También en este aspecto nuestra Autonomía es de tercera. seguimos férreamente atados al centralismo televisivo de Madrid. ¿por qué otros españoles no y nosotros sí? ¡Ah los misterios de la política y de los políticos!

P.M.B.

DON ELVIRO

Por MELLADO

M.C.D.2022

LOS 350 AÑOS DE UN DRAMA NACIONAL

José Ramón ALONSO
(Historiador. Periodista)

Los catalanes se preparan a conmemorar el 350 aniversario de la sublevación de 1640, aquella que dio comienzo con el llamado Corpus de Sangre, que duraría toda una década y contribuiría decisivamente al postramiento de España, lo que después se llamaría "decadencia", cuando fue una derrota en toda la línea ante adversarios innumerables. Había salido la colectividad española con su fuerza casi intacta, aunque la obstinación de Felipe II en salvar las almas de sus súbditos flamencos costó cargamentos de oro y ríos de sangre. Pero aún al comezar el siglo XVII, cuando ocupaba el Trono de todas las Españas incluidas Portugal y Cataluña el débil y beato Felipe III, España era la nación más poderosa del mundo conocido, y se extendía no sólo sobre sus dominios americanos sino también sobre los africanos y asiáticos que eran de Portugal, y que sólo más tarde amenazarían los holandeses, hasta quedárselos. La política bélica del Conde Duque de Olivares –acaso no tuvo otra opción, pues las de paz se le negaron–, llevaron a Felipe IV a encontarse en conclicto con casi todos, al mediar el siglo y tenía que habérselas con ingleses y franceses, además de todo el conjunto de las naciones protestantes y los turcos y piratas en el Mediterráneo. Si como se escribiría en el siglo XX España "no acertaba la mano con la herida", era porque acaso la herida era entonces demasiado grande.

Aquella sublevación catalana no fue sólo el producto de una indignación popular por los excesos de tropas poco disciplinadas, sino el final de una obscura trama o conjura detrás de la cual estaba la mano del Cardenal Richelieu, que no era más inteligente que Olivares pero que lograría mayor gloria por haber sido el vencedor en aquella pugna entre los Austria de España y los Borbones de Francia. Lo que ahora va a estudiar, y al parecer a fondo, el Centro Pierre Vilar de Barcelona, no es sólo la sublevación catalana, sino el cierre de un período triunfal en la historia española que se había iniciado en 1492, y que en 1640 iba a iniciar claramente su ocaso. Los 150 años de lo que muchos historiadores llamarían "la preponderancia española" daría fin a los dos años del "Corpus de Sangre" con la batalla de Rocroy, en un desastre que culminaría en Las Dunas otra década más tarde. Por vez primera los viejos y heróicos Tercios españoles serían vencidos entre Francia y Flandes.

Pero mientras la guerra en Cataluña –nunca lo fue "contra" Cataluña– fue un episodio más en aquel conflicto, en el cual el adversario principal pero no único fue Francia, la sublevación de los Braganza en Portugal heriría a España por la espalda y la guerra fronteriza duraría casi treinta años, cuando la de Cataluña había cesado mucho tiempo antes. ¿Qué logró Cataluña con aquella guerra, que estudiada hoy es explicable pero posiblemente injustificable? Lo más decisivo fue perder las dos provincias catalanas del Rosellón y la Cerdeña, que perdidas siguen, porque desde la Paz de los Pirineos acá son de Francia. Más para el colectivo español la sublevación de Portugal fue un hecho mucho más grave, porque no fueron sólo dos provincias sino un Reino entero lo que se esperaba, de hecho convertido en un protectorado británico. Durante largo tiempo España va a luchar en múltiples frentes –no sólo en el lejano de Flandes– y los más frágiles serían los de los Pirineos y Extremadura, donde habrían de actuar fuerzas importantes. Impotente ante tantos enemigos, España entraría postrada en el reinado de Carlos II. Un monarca en el cual lo único importante fue llamarse Carlos, como su tatarabuelo, el gran Carlos de Austria.

¿Qué hubiera sucedido de haber sido diferente el resultado, y haberse mantenido la unión de las coronas con Portugal mientras Cataluña llegase a separarse? En la historia estos interrogantes no tienen sentido, pero se ha escrito muchas veces que en todo caso España hubiera quedado mutilada. Entre perder Barcelona o perder Lisboa, ¿qué hubiera sido más duro o más dramático? Lisboa, gran capital del Atlántico, miraba hacia el Imperio ultramarino de España, que se mantenía intacto, mientras Barcelona, cara al Mediterráneo, era el pasado. Con Cataluña la débil España de Carlos II conservó un Principado entonces en abierta decadencia, mientras que Portugal iba a enriquecerse sobremanera con las riquezas del Brasil, que pronto convertirían a los Braganza en Cresos coronados. Al revés que ahora, Cataluña era en el siglo XVII la pobreza, y Portugal la riqueza potencial del Brasil inmenso del oro y de los diamantes. Hoy Cataluña es rica y Portugal pobre, pero en el siglo XVII sucedía precisamente lo contrario. La prosperidad catalana no se iniciaría, y muy lentamente, hasta las siguientes guerras en Italia, con Felipe V e Isabel Farnesio. De entonces acá, todo ha mudado.

Es posible que el Centro de Estudios Históricos "Pierre Vilar" dilucide todo esto, y nos explique algo más que las manidas versiones de los orígenes de la sublevación catalana. Júzguese el hecho como se quiera, los sucesos de Lisboa y de Barcelona fueron una puñalada y dejaron a la unidad peninsular, tan deseada por todos los hispanos Católicos, plenamente aniquilada. Las pasiones de entonces, los peninsulares de hoy aún las estamos pagando.

LA LITERATURA AMERICANA, UN DESAFIO

GERMAN ARCINIEGAS

Si hay algo singular en el mundo de la literatura es la revolución que produce en la cultura universal lo americano. Nunca antes se juntaron ingredientes tan explosivos y nuevos para sorprender al europeo que de siglos había contemplado un panorama estrechísimo. En el curso de pocos años viene a saberse que hay otro continente, que la tierra es definitivamente esférica, que en la empantanada región de los antípodas hay naciones organizadas, que se convierten en tierras de humanidad los continentes sumergidos de que hablaban los Santos Padres, que desde Aristóteles, desde Santo Tomás, desde Dante hasta Pío II, todas las autoridades habían errado... De todo el Occidente engreído en su sabiduría pudo decirse de pronto: Te has equivocado. Y el testimonio de esa equivocación, muchas veces secular, va tomando cuerpo en libros escritos unas veces en América, otras en Europa, por españoles, por indios, por mestizos. América fue la bomba de tiempo que acabaría por cambiar la ciencia de las universidades y de los conventos, la filosofía nacida en los monasterios o a la sombra de las catedrales, la geografía inmóvil desde la época de Ptolomeo.

Cuando Colón, Vespucci o Verrazzano escriben sus primeras cartas, lo que en ellas dicen a reyes o a comerciantes o a íntimos amigos, se convierte en el papel de noticias más revelador de los siglos. No eran ellos sino navegantes de aquellos que suelen perderse en el ineludible anonimato de las faenas que nunca llegan a hacer historia, o factores de los que pasan como sombras en los libros de los mercaderes. De pronto, tentados por la aventura de América, el descubrimiento los encumbra, y hoy seguimos repitiendo sus nombres transfigurados por el prodigio de un Nuevo Mundo.

La única literatura que tiene una fecha nítida de nacimiento es la nuestra. Son las páginas de un diario que se inicia el 12 de octubre de 1492. El lugar en que se hace la primera redacción es la última de las islas del Caribe. Vespucci o Varrezzano toman sus notas o en las costas de Sur América o en las del Norte, y luego las desarrollan en la primera parada en donde encuentran comodidad para escribir.

Fray Bartolomé de Las Casas o Fernández de Oviedo, o Cortés, o Díaz del Castillo, o Valdivia o Quesada llenan volúmenes en las islas o en Tierra Firme. Pero cuando escriben, lo leen reyes y papas y humanistas y en cada caso su lectura revuelve el orden de las cosas viejas como no lo hizo ningún otro libro. Pronto ese simple hecho de la América encontrada determina la aparición de una obra sin par en la serie del humanismo –la Utopía de Moro–, le da tierra firme a Copérnico para que apoye la palanca que revolucionará a la ciencia, le abre el camino a la filosofía moderna con la duda de Descartes.

Que se me señale otro caso de otra literatura que en tan poco tiempo produjera semejantes cambios, y ante ella me quitaré el sombrero, me rendiré vencido.

Contribuya a crear vida en el Tercer Mundo

En estos momentos, en varios países del Tercer Mundo es posible la vida gracias a las más de 50.000 personas que colaboran con Intermón.

Usted también puede ayudarnos. Llámenos al (93) 301 29 36. Su contribución, por modesta que pueda parecerle, nos resultará de gran ayuda.

intermón por un mundo solidario

Roger de Llúria, 15
08010 Barcelona. Tel. (93) 301 29 36

M.C.D.2022

Comisión Municipal de Urbanismo

Se acuerda adjudicar a Asfaltos del Campezo la pavimentación de 67 calles de la ciudad

La Comisión Municipal de Obras, en su reunión de ayer, dictaminó adjudicar a Asfaltos del Campezo las obras de tratamiento y pavimentación en un total de 67 calles de la ciudad, por la cantidad de 47.500.000 pesetas. Obras que serán ejecutadas para el final de la primavera y verano, dadas las características del asfaltado con aglomerado en caliente.

Informe favorable de la Comisión recibió la memoria valorada para la limpieza de vertederos incontrolados en las inmediaciones del casco urbano. Aunque ya se han limpiado algunos todavía quedan varios más, para cuyo adecentamiento se emplearán 3.047.000 pesetas. Dentro de esta memoria se incluyó la actuación que se va a llevar a cabo en el aparcamiento de coches situado junto a Palentina del Cobre, y destinado a acoger a los vehículos que acuden a los partidos en la Balastera. El aparcamiento será acondicionado con zahorra, para evitar que se forme barro.

Asimismo, fueron informadas favorablemente las propuestas de aprobación de la memoria valorada para la adecuación de locales del Centro de Proceso de Datos en el Ayuntamiento, por una cantidad de 1.550.000 pesetas, y la correspondiente a la adecuación del local para los Servicios Técnicos Municipales, en la calle Lope de Vega, por una candidad de 1.778.000 pesetas.

Pendientes sobre la mesa quedaron un informe sobre adjudicación de la obra de alumbrado en la calle El Cerro, un dictamen sobre la adjudicación de la obra de mejora del alumbrado en el Paseo del Otero, y un informe sobre el pliego de bases para la instalación en la ciudad de indicadores informativos y publicitarios.

Dentro del orden del día se incluía la revisión de precios de ACUAGEST, empresa adjudicataria del servicio de agua potable. Revisión que se recoge en el pliego de condiciones, y que toma como base el aumento de la mano de obra y el incremento en el coste de los materiales. Se aprobó un incrementó del 4,4% sobre el canon actual.

Fuera del orden del día fueron aprobadas las certificaciones 21 de las obras en la depuradora de agua potable, y la 6 de la obra complementaria de la misma, por 1.605.458 y 170.899 pesetas, respectivamente. Al respecto de estas obras, el concejal delegado de Obras y Servicios, José Antonio San Juan, manifestba hoy a este periódico que la depuradora estaba prácticamente terminada, a falta de la adecuación del edificio antiguo que hay junto a las instalaciones. Las obras de la depuradora, sobre las que se afirmó que este verano ya estarían terminadas, han sufrido un considerable retraso, y se estima que la nueva instalación podría entrar en funcionamiento a primeros de año.

En el apartado de ruegos y pregunta, el PSOE solicitó la inmediata dotación de semáforos para la avenida de los Vacceos y para la avenida Reyes Católicos, asunto en el que, según José Antonio San Juan, ya se está trabajando.

Flaviano Casas

El 24 de noviembre, los medios de comunicación provinciales nos daban una sorprendente noticia, el expediente sancionador abierto por la Junta de Castilla y León a Flaviano Casas, para el que se piden 3 años de suspensión de empleo y sueldo o bien el traslado a otra Comunidad Autónoma. ¿Qué falta ha podido cometer para que se pida para un padre de familia la pérdida de sus ingresos o el desarraigo de su hogar?

Todos los que conocemos a Flaviano, y en Palencia somos muchos, sabemos de su honradez e integridad absolutas, acompañadas de una gran humanidad, incapaz de hacer conscientemente el menor mal a nadie, por lo que esa sanción nos parece por lo menos desmesurada.

Pero Flaviano Casas aparte de un auténtico profesional como agente forestal, lector, estudioso y hasta divulgador en la prensa de los temas de su profesión, es también una persona con ideal, consecuente hasta la raíz para denunciar todo aquello que él cree que perjudica a la naturaleza, al monte, al río, en definitiva al hombre.

Su idealismo total, sin medida, indomable e irreductible lo convierte en un guerrillero solitario e incordiante, pero perfectamente él mismo, inasimilable por partidos, sindicatos o grupos e incómodo hasta para con los que nos honramos de que nos considere amigos.

El Carrión, como otros ríos de nuestra región, está contaminado, sucio pestilente; se nos muere como se mueren sus peces, y nuestras autoridades lo conocen y por eso abordan programas de estudio como el de la Diputación o arbitran presupuestos cuantiosos como la Junta para sanar todos los de la región.

De esta muerte de las aguas todos tenemos la culpa con acciones y omisiones y las denuncias de Flaviano Casas vienen sacudiendo la opinión pública, despertándola del desinterés y la apatía ante el gran fracaso que supone para la vida, para la salud, para la cultura y la economía la absurda contaminación de nuestros ríos.

Básicamente Flaviano viene denunciando vertidos incontrolados por parte de empresas que prudentemente callan. Muerte periódica de peces de la que dan fe colectivos ecologistas, asociación de pescadores o ciudadanos conscientes. Lamentable estado del río que todo palentino ve o huele. ¿Merece este castigo?

El motivo del castigo no puede ser otro que el de los modos o formas de la denuncia, pero si por ello Flaviano Casas merece tal castigo, el resto de los ciudadanos, comenzando por nuestras autoridades, mereceríamos cadena perpetua por incuria o dejadez.

Cuando por fin parece que existe por parte de la Junta la voluntad firme ecologista de poner manos a la obra para conseguir unos ríos más limpios y saludables, malamente será comprendida esta voluntad si pone más fuerza y saña en castigar los modos de quien denuncia la contaminación que a quienes contaminan.

Corríjase, si es necesario, los procedimientos y denles a los agentes forestales los medios para que su labor de inspección y denuncia sea eficaz y correcta. Sólo de la conjunción entre la labor entusiasta de los agentes forestales y funcionarios responsables y la templanza, serenidad y decisión de las autoridades para afrontar los problemas vendrá la solución para la limpieza del río que todos los ciudadanos palentinos esperamos.

José Maiso González

SUCESOS LOCALES

Robaron los relojes a dos niños a punta de navaja

Dos personas desconocidas, al parecer de raza gitana, tras amenazar con navajas a dos niños les obligaron a entregarles sus relojes. Los hechos tuvieron lugar en la Pasarela de Cardenal Cisneros.

ROBOS

Se ha denunciado el robo cometido en unas oficinas de la Avenida Modesto Lafuente, de cuyo interior y tras forzar la cerradura de la puerta sustrajeron 4.000 pesetas en metálico.

Asimismo de una obra de la calle Florida y tras escalar una tapia, autor o autores desconocidos robaron maquinaria y herramientas de construcción por valor de unas 225.000 pesetas.

HERIDA AL COLISIONAR DOS TURISMOS

Aquilina Malanda Villanueva sufrió heridas de pronóstico leve al colisionar el turismo en el que viajaba, un Citroen AX con matrícula P-8609-F, conducido por Julita Baquerín Soya y el coche LE-8385-N, que conducía José Luis del Rojo Marca.

El accidente tuvo lugar en la Avenida Simón Nieto.

SUCESOS EN LOS PUEBLOS

Apareció muerto en su casa en Saldaña

Félix Bueno Herrero, de 70 años, fue hallado muerto en su domicilio de Saldaña. El cadáver apareció sin signo alguno de violencia, por lo que todo hace pensar que falleció por causas naturales. No obstante el juez ha ordenado que se le practique la autopsia para determinar con exactitud las causas de su muerte.

Félix Bueno vivía sólo.

Con una charla-coloquio

El grupo «Candeal» dio un recital en el Instituto Politécnico

Ayer, a las 5,15 de la tarde se celebró, en el Instituto Politécnico de Palencia un recital charla-coloquio de "Candeal". La Consejería de Cultura y Bienestar Social ha organizado una serie de recitales de música tradicional en Centros de Enseñanza. Como afirma Javier León de la Riva, consejero de Cultura y Bienestar Social, en la presentación del programa que se entrega a los asistentes, los recitales "van dirigidos a los jóvenes, con la intención de que aprendan a amar un poco más la tierra que les vio nacer y formar en ellos un verdadero espíritu regional, que será la base para hacer de la nuestra, una región fuerte y unida".

El recital tuvo una duración de más de hora y media. Fue seguido con gran interés por los más de trescientos alumnos que lo presenciaron. Consistió en un repaso general a las canciones de nuestra tierra: Cantos de trabajo, de Boda, de ronda, nanas, villancicos, jotas...

Se explicaron los orígenes y motivos por los que estos diferentes cantos han surgido y también los distintos instrumentos musicales: Rabeles, zanfonas, dulcines, arpas y tejoletas.

En diversos momentos del recital se entabló un coloquio entre "Candeal" y los asistentes.

M.C.D.2022

Abierta hasta el 10 de diciembre en Sala Caja Palencia

«Los Amarillos», colectiva en torno a las posibilidades, significaciones, gradaciones y sugerencias de un color

C.C.

El fotógrafo Javier Ayarza, el ceramista Javier Guardo, el escultor Luis Rodríguez y el pintor Fernando Zamora abrieron ayer en Sala Cajapalencia su exposición colectiva "Los Amarillos". Ayarza nos comentaba que la idea de la exposición surgió hace unos dos años como una posibilidad de trabajo conjunto a partir de una idea común más que de una temática. "Nos ha supuesto meses de preparativos, romper el ritmo de nuestro trabajo individual, pasarlo bien y mal aunque sobre todo bien y finalmente haber cumplido con ese objetivo común". Luis y Fernando se conocían desde hacía bastante tiempo. El conocía a Javier Guardo y a Luis Rodríguez a través de su trabajo en la UPP y unos por otros los cuatro reforzaron sus relaciones, de forma que pudiera surgir esa colectiva cuyo elemento unificador, a juicio de Ayarza, es fundamentalmente el respeto de cada uno por la obra de los otros y la capacidad que tienen los cuatro para aceptar las críticas hacia sus trabajo individual. Los Amarillos nació como exposición en julio pasado en la Casa Revilla, de Valladolid, y ahora es la segunda vez que se deja ver del gran público precisamente en Palencia y con algunos cambios en el montaje, aunque el planteamiento básico es el mismo. En cuanto a su futuro, Ayarza nos decía que están gestionando su ubicación próxima en León y en Segovia.

FOTO LUIS

L. Rodríguez, J. Guardo, F. Zamora y J. Ayarza con sus obras

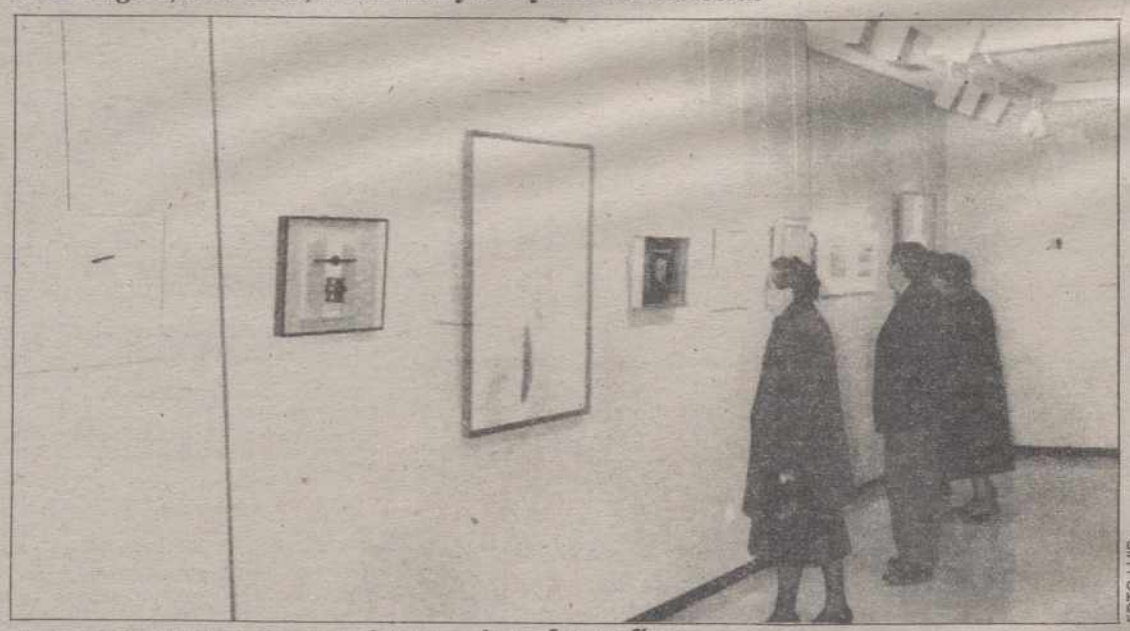

FOTO LUIS

Vista parcial de la sala, con pintura, cajas y fotografías

Para Fernando Zamora "Los Amarillos" es un planteamiento fortuito que surge de las ganas de los cuatro de hacer algo conjunto con puntos en común. La idea es hacer un montaje sobre un color y empiezan a pensar en el amarillo. Pronto comprenden que es un color tremendo, imposible, que les lleva a "revolotear" y a "tantear" sin encontrar el camino exacto. "Para todos el amarillo fue una sorpresa. Siempre lo habíamos utilizado pero como un color auxiliar, nunca como el protagonista de nuestras obras. Tuvimos reuniones semanales, numerosos paseos por el Monte, charlas continuas sobre los intentos y logros. Discutimos y tamizamos las ideas y luego el montaje para que mezclara piezas de unos y otros desde sus puntos de apoyo y enfrentamiento, por eso esto es un trabajo colectivo en cierto modo, aunque las obras sean individuales. Nos ha exigido entrega, ha supuesto un acicate y nos ha obligado a cierta contención".

Zamora habla de esta experiencia como de una aventura gratificante que ha llevado a algunos de ellos a cambiar de técnica e incluso de disciplina creativa, como en su caso al sustituir las acuarelas por cajas de madera y técnicas mixtas donde la madera, el metal, el plástico y otros materiales del llamado "arte pobre" juegan un papel fundamental. O como en el caso de Luis Rodríguez que expone cuadros, acrílicos sobre lienzo, en vez de esculturas o como en el de Javier Guardo que ofrece cerámicas escultóricas en barro refractario y otros materiales en vez de recipientes. Ayarza expone fotografías, aunque muchas de ellas con diferencias marcadas respecto a otros trabajos suyos. En todos los casos el color amarillo es visible bien como elemento determinante, bien como protagonista absoluto, bien como motivo o fundamento. Zamora apostilla "ésta ha sido una búsqueda consciente pero luego nos hemos topado con hallazgos inconscientes" y dice también que supone un camino abierto, ya que aunque los cuatro no forman un grupo en el sentido clásico de la palabra sí podrían plantearse nuevas posibilidades de trabajos conjuntos, sin que eso sea un detrimento para la obra individual.

Dieciseis obras de Fernando Zamora, sobre todo cajas en madera en las que inserta objetos y materiales diversos en composiciones altamente sugerentes donde el amarillo cambia de perspectiva; trece acrílicos sobre lienzo de Luis Rodríguez en los que el color amarillo y sus gamas cromáticas son protagonistas y ofrecen visiones particulares sobre los colores del verano, del poder, de la primavera, de distintos paisajes y momentos desde la abstracción; veinticinco fotografías divididas en diez series diferentes que ofrecen desde fotografías normales hasta quimiogramas iluminados, instantáneas o collages y en las que el amarillo se refleja en el propio objeto fotografiado, en una parte de él, en una visión conjunta o en el tratamiento de laboratorio como efecto añadido y doce cerámicas escultóricas de Javier Guardo que combinan material refractario con madera y porcelana, divididas en aquellas obras de gran volumen y fuerza que actuan de soporte y obra final y aquellas otras más aéreas y abiertas a la ligereza o al vuelo, todas presididas por una concepción peculiar del amarillo, son las obras expuestas hasta el 10 de diciembre.

Asistió como «observador»

Manuel Marzoa, secretario de Formación de la Ejecutiva Provincial del PSOE, estuvo en la Conferencia de Democracia Socialista.

Mariano VALERO

Toda la prensa y en general los medios de comunicación se han hecho eco en estos días de la denominada I Conferencia General de Democracia Socialista, nueva corriente creada dentro del Partido Socialista Obrero Español cuyo principal valedor y cabeza visible es el incombustible Ricardo García Damborenea, ex-secretario general de los socialistas vascos y desde hace mucho tiempo "crítico" de las tesis oficialistas del PSOE. Las crónicas cuentan que el barbudo Damborenea logró reunir en torno suyo a más de setecientos delegados-compañeros de todo el territorio nacional que comulgan con sus ideas renovadoras y críticas al que podemos llamar socialismo de pesebre y poltrona, alejado -a su entender- de los principios básicos del socialismo obrero.

El líder de Democracia Socialista ha dejado bien claro que no quiere salirse del PSOE y que su corriente tiene cabida como tal dentro del partido y de los estatutos por los que se rige, por lo que ve muy difícil que se le pueda abrir un expediente disciplinario. No obstante, los cronistas políticos hablan estos días de que Txiki Benegas, Secretario de Organización, está buscándole las vueltas para ver como puede "meterle mano".

Por lo que respecta a Castilla y León, de la conferencia citada salió un coordinador de Democracia Socialista para nuestra Comunidad, concretamente el secretario provincial de UGT de León, Fermín Carnero, principal defensor de esta nueva corriente -recordamos que ya existe otra dentro del PSOE, la corriente Izquierda Socialista- en su provincia, que por cierto recibe la denominación de "Respuesta Socialista". El será el encargado de ir sembrando la semilla en cada provincia castellano-leonesa y de crear la infraestructura "logística" y operativa de Democracia Socialista.

Como "invitado y observador" -según sus propias palabras- asistió también a la cita de García Damborenea un socialista palentino, cualificado además, ya que es el actual Secretario de Formación de la Ejecutiva Provincial, Manuel Marzoa Galán. Este nos ha confesado que fue "una reunión interesante con otros compañeros del partido", aunque no quiso hacer ningún tipo de declaración..."al menos de momento". Al mismo tiempo nos ha dicho que algunos miembros de la Ejecutiva Provincial sabían de esta su asistencia a la conferencia convocada por Damborenea. Decir también que hubo otro palentino, dirigente socialista y senador en los primeros años de la transición democrática, hablamos de Angel Benítez Moro, aunque como ahora trabaja en Ponferrada iba en representación de la agrupación socialista de aquellas tierras bercianas.

Mientras tanto los socialistas palentinos comprometidos con la otra corriente, Izquierda Socialista, deshojan la margarita sobre su futuro y puede que pronto haya alguna importante decisión al respecto. Les tendremos al corriente.

M.C.D.2022

Tertulias del Espigüete

Félix Buisán rememoró algunos acontecimientos palentinos en el último relevo de siglos

Redacción

El periodista jubilado Félix Buisán Cítores habló ayer, en la segunda sesión del nuevo ciclo de Tertulias del Espigüete, sobre hechos palentino en el relevo de dos siglos. Un tema que el conferenciante conoce al detalle, al haber estudiado la historia de nuestro periodismo de fin y principios de siglo, donde se reflejan los aconteceres de mayor relieve de la vida palentina.

Dedicó la introducción a rememorar algunos hechos claves de la época, a escala mundial y nacional, inventos, guerras, revoluciones, liquidación de imperio colonial español, etc.

NUESTRAS COSAS

Y seguidamente enumeró y glosó algunas vivencias palentinas de la época, curiosas e interesantes en la vida popular de la ciudad y la provincia:

Se refirió primero al proceso de beatificación de Colón, que desde aquí estuvo apoyado por las altas instancias eclesiásticas.

Recordó después los frecuentes pasos de la familia real por Venta de Baños, con todo el protocolo que comportaba: acudían las primeras autoridades locales y provinciales, para cumplimentar a los personajes, que casi siempre solían pasar en tren por la noche y descansando, con lo que paulatinamente se fueron enfriando los cumplimientos de las autoridades, que delegaban los posibles saludos en otros representantes de segunda fila. De todas formas, el acercamiento viajero de los personajes reales siempre despertaba expectación popular.

Aludió más tarde a la Cabalgata histórica que organizó Becerro de Bengoa, para conmemorar las tres estancias del emperador Carlos V en Palencia. Una magna cabalgata en la que participaron unas doscientas cincuenta personas, con trajes y festejos de época.

Otro acontecimiento popular fue la instalación del reloj del Ayuntamiento palentino, en 1880, por Moisés Diez.

Sonada fue la suerte de 1892, con el "gordo" de Navidad en Palencia. Doce millones de entonces, muy repartidos. Y se recordó la anécdota del gesto caritativo del fámulo del Seminario, Eugenio Mediavilla, al que tocaron doce mil pesetas y dedicó mil quinientas a redimir del servicio militar a un soldado con esposa e hijos, que quedarían en la miseria si el padre faltaba.

Buisán Cítores se refirió finalmente a la controversia surgida en la época sobre qué año marcaba el comienzo del siglo XX. El célebre astrónomo francés Flammarion había asegurado que el siglo XX se iniciaría el 1 de enero de 1901, pero fue contestado con agudeza por un colaborador de El Diario Palentino, Lino González Ansótegui, quien sostenía que con el año 1900 se iniciaba el nuevo siglo.

Con algunas puntualizaciones y disquisiciones sobre los temas tratados y un breve coloquio, finalizó la charla de Félix Buisán, a quien los contertulios dedicaron unos aplausos agradecidos por esta curiosa enumeración de acontecimientos que marcaron de una u otra forma el vivir palentino del puente entre siglos.

FOTO LUIS

Félix Buisán Cítores, en la tertulia de ayer

El 1 de diciembre, en la AISS

I Jornadas sobre Empresas de Economía Social

Organizada por la Dirección Provincial de Trabajo y Seguridad Social de Palencia y la Asociación de Sociedades Anónimas Laborales de Castilla y Leó, se va a celebrar en nuestra ciudad la "I Jornada sobre Empresas de Economía Social", que se desarrollará el próximo viernes, día 1 de diciembre, en el edificio de la AISS.

Para cualquier información sobre la Jornada, dirigirse a la Dirección Provincial de Trabajo y S. S.

PROGRAMA

11,00.– Entrega de documentación.

11,15.– Presentación (con la asistencia del gobernador civil).

11,30.– Novedades en el Régimen Jurídico de las Empresas de Economía Social (Ley 19/89 de reforma parcial de legislación mercantil en materia de Sociedades y Ley General de Cooperativas)

*Aspectos Jurídicos:

D. Jesús Lozano Blanco, abogado.

*Aspectos Contables:

Dª. Mª del Valle Castrillo, licenciada en Ciencias Económicas.

13,15.– Las ayudas de fomento al empleo a las empresas de economía Social.

Dª Carmen Peralta Ballesteros, licenciada en Derecho; Asesora laboral de la Dirección General de Economía de la Junta de Castilla y León.

14,30.– Comida.

16,30.– La realidad de las empresas de economía social en Castilla y León. Su organización.

D. Aurelio Naranjo Lumbreras, director-gerente de la Asociación de S.A.L. de Castilla y León.

18,00.– Clausura.

D. José Alberto Ambrós Marigómez, director Provincial de Trabajo y Seguridad Social de Palencia.

IBERDUERO–PALENCIA

Informa que en el día que se indica se cortará el servicio de energía eléctrica a las siguientes instalaciones:
DIA 30-11-1989, JUEVES
DE 15 A 16'30 HORAS:
Sector Iberduero "Avenida" en Fuentes de Nava afectando a las calles Mayor, Avenida Castro Girona, Las Huertas, Medialuna, Fuentes, Alto Sevilla, Don Bernardo, Ezequiel Matía, Manuel González, Plaza Calvo Sotelo y Narciso Lagunilla.
El horario es aproximado. – Se ruegan disculpas.
Palencia, 29 de noviembre de 1989

IBERDUERO–PALENCIA

Informa que en el día que se indica se cortará el servicio de energía eléctrica a las siguientes instalaciones:
DIA 30-11-1989, JUEVES: DE 10 A 11'30 HORAS:
Sector Iberduero "Carretas" en Paredes de Nava, afectando a las calles De la Solana, Nuestra Señora de la Asunción, Norte, Cárcava, Carretas, Aldagar, La Luna, Matadero Viejo, Salud, Carretera Palencia y Santiago.
DE 12 A 13,30 HORAS:
Sector Iberduero "San Juan" en Paredes de Nava, afectando a las calles Antenorio, Travesía Antenorio, Plaza Santo Domingo, De la Mar, Miramar, Baltasar, Collazo, De la Rúa, Del Castillo, Arrabal de San Juan y Las Huertas.
El horario es aproximado. – Se ruegan disculpas.
Palencia, 29 de noviembre de 1989

REGISTRO CIVIL

NACIMIENTOS

Lorena García Temiño, de José y María Rosa.

Elena Ares Bardasco, de Francisco Javier y María de los Angeles.

Laura Aguado Salceda, de Emilio y María Amparo.

EL TIEMPO

Un frente nuboso, que se desplazará de oeste a este sobre Castilla y León durante las próximas horas, mantendrá el cielo muy nuboso o cubierto, informó el Centro Meteorológico Zonal del Duero.

Es probable que se produzcan precipitaciones débiles, que en puntos dispersos de la región serán en forma de chubascos y con intensidad moderada.

El viento soplará flojo del suroeste y las temperaturas resultarán superiores a las normales para esta época del año, con máximas entre 10 y 14 grados, y mínimas entre 5 y 7 grados.

Mañana, jueves, el cielo estará nuboso y a veces muy nuboso.

M.C.D.2022

Se necesita una Escuela-Taller de Jardinería para proseguir la reforestación del cerro y crear el vivero municipal

Esta mañana se clausuró la Casa de Oficios del Cristo del Otero

Esta mañana ha sido clausurada la Casa de Oficios del Cristo del Otero tras un año de funcionamiento. El acto se ha celebrado en las propias instalaciones de la Casa, ubicada en los antiguos depósitos al pie del cerro del Otero, con asistencia del alcalde, Antonio Encina; de los concejales Sonia Lalanda, Félix Díez Zarzosa, Abel González, Pedro-Pablo Abad, Heliodoro Gallego y Carmelo Rosales; el delegado territorial de la Junta, Venancio Calderón; la vicerrectora del Campus Universitario de Palencia, Juliana-Luisa González Hurtado, la directora de la Escuela-Taller de la Catedral, Carmen Montes, así como el sociólogo del Ayuntamiento Francisco Ramos y los profesores y alumnos de la Casa de Oficios. Su director, el ingeniero técnico agrícola José Mª Pérez Vián, explicó a las autoridades y a los medios informativos las actividades y realizaciones de este año de funcionamiento, apoyándose en las fotografías tomadas sobre el terreno.

Así, habló de la construcción del muro de cerramiento exterior de las instalaciones de la Casa de Oficios, de la de un muro en el cerro del Otero, de la reparación y desescombro del aparcamiento situado en la parte norte del cerro, de la reconstrucción de una escalera, de los trabajos en la Casa como construcción de un tejado, de un almacén de materiales, de la oficina y aula teórica, servicios, acometida eléctrica; también de las actividades culturales que han complementado los trabajos de construcción y jardinería y de las realizaciones en el cerro como construcción de dos canaletas para recoger el agua y evitar así la erosión de las cárcavas, las acometidas de riego por goteo y aspersión, las plantaciones a base de especies de producción propia para la reforestación del cerro. Los alumnos han construido su propio vivero en terrenos de la Escuela de Ingeniería Técnica Agrícola y allí han llevado las plantas nacidas en el invernadero de la Escuela a base de semillas recogidas en el campo. También han construido dos jardines en la Casa de Oficios, uno para el aprendizaje de las técnicas de jardinería y otro ornamental. Después de ver las fotografías, los asistentes han visitado con el director las distintas dependencias de la Casa de Oficios, han recibido unas memorias explicativas de las realizaciones mes a mes y han subido al cerro para ver "in situ" las canaletas, muros y escaleras, así como las labores de reforestación.

Ahora se abre el interrogante sobre el futuro de las realizaciones iniciadas por la Casa de Oficios ya que muchas de sus labores precisan continuidad y control permanente como es el caso de la reforestación, los jardines y multitud de pequeñas cosas iniciadas en el cerro de cara a su conservación. Lo que ocurre es que este tipo de iniciativas formativas que parten del INEM y Fondo Social Europeo como suministradores de los fondos tienen un tiempo fijado que no puede prolongarse así como así. La pretensión por otra parte es intentar la continuidad, al menos así lo ha manifestado Sonia Lalanda como delegada de actividades municipales y concejala de Bienestar Social. También se ha mostrado partidario de proseguir con estos trabajos el director de la Casa de Oficios.

Sonia Lalanda nos decía que el Ayuntamiento, como órgano gestor de la Casa de Oficios, va a solicitar al INEM la concesión de una Escuela-Taller de Jardinería que al tener un periodo de funcionamiento de tres años permita programas a más largo plazo que el de la Casa de Oficios. La Escuela-Taller serviría para dar continuidad básicamente a lo iniciado en el Cristo y para poner en marcha el vivero municipal en terrenos del Ayuntamiento. Los alumnos-trabajadores podrían aprender construcción y conservación de jardines y viveros y eso sería positivo para toda la ciudad. Al respecto añadía que ya está preparado el embrión de proyecto para solicitar la Escuela-Taller para ser debatido en la Comisión de Bienestar Social del martes próximo y con los cambios y añadidos que pueda tener redactar toda la documentación precisa para la solicitud al INEM.

El director de la Casa de Oficios explicó las realizaciones FOTO LUIS

José Mª Pérez Viáñ decía, por su parte, que la Casa de Oficios no continua por falta de infraestructura y porque sus presupuestos son bajos. La intención de los responsables es la de dar continuidad a este proyecto de adecuación de la base del cerro del Otero, haciendo allí jardines públicos y prosiguiendo con las plantaciones para la reforestación, así como con el adecentamiento y arreglo de las cárcavas del cerro. "Podemos hacer con estos alumnos-trabajadores numerosas labores laterales con las grandes obras que requiere el cerro del Otero, pero para ello necesitamos que se cree una Escuela-Taller con más módulos que los que tiene la Casa de Oficios, de forma que puedan aprender y llevar a cabo una jardinería de verdad que tenga luego repercusión en toda la ciudad". Señalaba también que este periodo de la Casa de Oficios ha dado buenos frutos no sólo en realizaciones sino también en contrataciones de alumnos.

Alumnos y profesores de la Casa de Oficios FOTO LUIS

Es un montaje sobre la mujer

ESLABON estrenará el viernes en Palencia «Hilos de Seda»

Teatro Eslabón estrenará el viernes, 1 de diciembre, su montaje "Hilos de seda" en el Auditorio de Cajapalencia. Dará comienzo a las ocho de la tarde y la entrada es libre. "Hilos de seda" es una creación colectiva del grupo palentino que ha contado con la colaboración del Centro de Información de los Derechos de la Mujer en lo que a su montaje y difusión se refiere.

Eslabón tenía en mente llevar a la escena una obra sobre las mujeres y su problemática desde hace tiempo, aunque la idea empezó a fraguar al inicio del curso 88-89 en que el grupo tomó contacto con distintos colectivos femeninos y feministas de Palencia. Las mujeres de estos colectivos les informaron de sus reivindicaciones y de los conflictos que día a día se plantean, de forma que fue tomando cuerpo el montaje. Temas como la "sentencia de la minifalda" y fechas como el Día de la Mujer Trabajadora vinieron a añadirse y a hacer más real la idea primera. Así fue surgiendo la obra que tiene dos partes bien diferenciadas. En la primera, con un planteamiento clásico, se ofrecen cuatro monólogos de otros tantos personajes femeninos famosos en el teatro de todos los tiempos. Se trata de fragmentos de "Medea" y "Alcestes" de Eurípides, de "Salomé" de Oscar Wilde y de "Yerma" de García Lorca, monólogos de las protagonistas que respetan el texto original pero que se unen a través de un coro y que han sido adaptados por el grupo para que funciones teatralmente de forma unificada. Como nos dice José Carlos Maté, uno de los actores de Eslabón, "son monólogos que siempren parten de algún modo de reivindicaciones de las mujeres y aunque éstas sean sumisas y se autoculpen de las desgracias o tragedias, conllevan una visión polémica del problema femenino". La segunda parte de "Hilos de seda" se compone de sketchs aislados que ponen de relieve diversos problemas de la mujer actual, desde el tratamiento machista y discriminatoria que recibe en muchos momentos de su vida hasta la tragedia más terrible de todas: la violación. En clave de humor a veces, de ironía otras, de drama también y desde un planteamiento "machista" para desvelar los entresijos y llegar al mensaje contrario se va retratando la "animalidad" del macho y su desprecio hacia la mujer.

"Hilos de seda" se estrenó en Segovia el pasado mes de abril dentro de la Muestra Regional de Teatro "Andrés Laguna", aunque para Eslabón el auténtico estreno es el del viernes en Palencia.

M.C.D.2022

RECUERDOS VIEJOS

- Un premio de la Lotería para Palencia
- Los disparos en el cerro del Otero
- Accidente de tráfico sin heridos
- Distintas celebraciones en la ciudad

HACE 100 AÑOS
(29 de noviembre de 1889)

A las doce del mediodía tuvo lugar la apertura de pliegos en la Junta Inspectora del Censo para designar a los Interventores que, con los presidentes señalados, debían componer las mesas en los colegios electorales el 1 de diciembre. El acto estuvo presidido por el juez de Primera Instancia. El Diario Palentino publicaba íntegramente los resultados en todos los distritos.

En una casa de la calle Estrada se declaró por la mañana un pequeño incendio, que pudo ser sofocado rápidamente sin mayores consecuencias.

Según noticias llegadas a la redacción del periódico, el billete al que le había correspondido el premio mayor en el sorteo de la Lotería Nacional celebrado aquel día en Madrid había sido vendido en la administración nº 1 de Palencia. También había vendido los billetes de toda la decena que tenía su correspondiente premio. La administración estaba a cargo de Perfecto Martínez.

El ingeniero segundo Manuel Lizasoain fue destinado al distrito forestal de la provincia de Palencia.

La Guardia Civil de Pozal (Santander) tuvo noticias de que había sido hallado un cadáver en el sitio de Campo Santo, término de la localidad de Cuenca. Al personarse allí comprobaron que el muerto era un hombre de 80 años, vecino de Cordovilla (Palencia), de donde se había ausentado el día 8 de noviembre. La muerte debió sobrevenirle por hambre o por frío.

HACE 75 AÑOS
(29 de noviembre de 1914)

Poco después de las 8 de la tarde se extendió por la ciudad el rumor de que habían desarrollado sangrientos sucesos en el cerro del Otero. El periódico pudo saber que la mujer del guarda del Depósito de Aguas pedía auxilio pues su marido estaba fuera de la casa tiroteándose con otros. Hacia allá fueron tres parejas de la Guardia Civil, agentes de Vigilancia y urbanos y una pareja de serenos. Al parecer lo que había sucedido era que el guarda había visto a dos personas extrañas merodeando por los alrededores de su casa, extraños que trataban de ocultarse de su presencia. Disparó sobre ellos y estos respondieron con más tiros. Después cuando ya estaba dentro de la casa, el guarda dijo que había visto a un tercer hombre en las inmediaciones de su gallinero. El ermitaño, por su parte, en cuanto oyó los disparos empezó a tocar la campana de la ermita en demanda de auxilio.

De cualquier forma y a pesar del número de fuerzas que se congregaron en el cerro y de la vigilancia y reconocimiento de los caminos y de las cuevas próximas no se pudo encontrar a nadie. Algunos pensaban que se había tratado de unos gamberros que quisieron cenar gallina a costa del guarda.

Unos vecinos de la calle Rizarzuela festajaban el bautizo de una criatura con un pequeño baile en su casa. El inquilino del piso inferior estaba cenando y vio que caían unos trozos de yeso del techo por lo que subió arriba y llamó la atención a los que allí bailaban. Entonces la fiesta acabó en bofetadas y en cruce de insultos entre unos y otros, saldándose con la detención de dos vecinos por parte de los serenos, que les llevaron a los calabozos de la Inspección Municipal para que pasaran allí la noche y calmaran sus ánimos.

HACE 50 AÑOS
(29 de noviembre de 1939)

A primera hora de la mañana había regresado de Madrid el gobernador civil. Allí había cumplimentado a S.E. el Jefe del Estado, que le tenía concedida audiencia. El señor Martí Alvaro aprovechó para hablar con Franco de los problemas que tenía entonces la provincia de Palencia y de sus posibles soluciones. Posteriormente visitó al ministro de Indutria y Comercio para hablarle de algunos problemas de abastecimientos y transportes.

También habían regresado de Madrid el alcalde y concejales, presidente de la Diputación y Comisión Gestora en pleno, secretarios local yprovincial de Falange, delegado de Administración y otras personalidades palentinas, que habían asistido al acto de traslado de los restos de José Antonio Primo de Rivera.

El jefe provincial de Falange con la escuadra de la vieja guardia que había llevado a hombros el féretro con los restos de José Antonio seguían su ruta hacia el Monasterio de El Escorial.

En el kilómetro 52 de la carretera Palencia-Castrojeriz, término de Astudillo, había volcado la noche anterior una camioneta. El conductor y el ocupante resultaron ilesos aunque el vehículo sufrió importantes desperfectos. La causa del vuelco fue la pérdida de la dirección.

El Obispo, don Manuel González García, había experimentado una ligera mejoría que ponía ciertas esperanzas en los dictámenes médicos aunque sin que la gravedad hubiera desaparecido por completo.

HACE 25 AÑOS
(29 de noviembre de 1964)

Aquel día se celebró en Palencia la sesión clínica inaugural del curso académico organizado por la Sociedad Castellano-Astur-Leonesa de Pediatría. Reunió a médicos de doce provincias que presentaron a debate interesantes comunicaciones científicas.

En esa misma sesión se rindió un homenaje a todos los médicos palentinos y muy especialmente al doctor Pajares, con motivo de su traslado a Madrid; al doctor Sánchez Villares por su reciente triunfo en la oposición a cátedras universitarias y al doctor Cuadrado, eminente profesor palentino de la Facultad de Medicina de Salamanca, que había sido nombrado miembro de honor de la Sociedad de Pediatría por sus méritos profesionales.

También aquel domingo, 29 de noviembre, comienzo del Adviento tuvo lugar la solemne proclamación de la Santa Bula como era ya tradicional. De Nuestra Señora de la Calle salió la procesión de la Santa Bula que era portada por el párroco. La presidía el alcalde con la Corporación bajo mazas. Llegó a la Catedral y allí recogió la Bula el Vicario General para entregársela al Obispo. Después hubo misa presidida por el Prelado, a la que asistió numeroso público.

Se conmemoró asímismo el Día del Emigrante y, como cooperación a los fines de esa jornada de ayuda a los emigrantes, el Secretariado Diocesano de Migración de Palencia organizó una colecta pública en capital y provincia. Los resultados fueron muy satisfactorios, según informaba Diario-Día, aunque era pronto para conocer las cifras exactas porque aún no se habían recibido las recaudaciones de las parroquias de la provincia.

Audiencia

Robo y lesiones

Gabriel R.M. en unión de otras personas no identificadas, el 13 de noviembre de 1988, en la calle María de Molina de esta ciudad, se acercaron a Fernando Sahagún, exigiéndole dinero y como se negara a entregárselo, le amenazaron que le iban a inflar a golpes, el cual ante tal actitud les entregó el dinero por cantidad de mil pesetas.

Estuvo defendido por el letrado Sr. Prados y representado por el procurador Sra. Rodríguez.

El fiscal solicitó un año de prisión menor, accesorias y costas y que indemnice al perjudicado con 1.000 ptas.

La defensa solicitó la absolución con declaración de las costas de oficio.

—::—

Santos F.F., el 30 de marzo de 1987, inició una discusión con el vecino de Villamuriel de Cerrato Anastasio Gutiérrez, cuando se encontraban en el descansillo del inmueble n.º 7, de la Barriada Virgen del Milagro de dicha localidad, derivada de un altercado que habían tenido en el colegio los hijos de ambos, pasando de las palabras a los hechos, en el transcurso de la cual el inculpado cogiendo del brazo izquierdo a Anastasio, se lo introdujo por la barandilla de la escalera haciendo palanca con el mismo, causándole lesiones de las que curó a los 140 días, quedándole algunas secuelas con motivo de tales lesiones.

Estuvo defendido por el letrado señor Valladolid y representado por el procurador señor Alvarez.

El M. Fiscal solicitó un año de prisión, accesorias y costas y que indemnice al perjudicado con 480.000 ptas. por las lesiones y 300.000 por las secuelas.

La defensa solicitó la absolución con las costas de oficio.

M.C.D.2022

PISON DE CASTREJON

Los lobos atacan

Z.

Monte Alvaro es una masa vegetal de bastantes hectáreas de roble; y dentro de él hay pájaros, liebres, raposos, jabalíes y... lobos.

Hace años, de toda la vida, los lugareños de Pisón con sus hachas, con sus carros tirados por parejas de vacas, con sus rebaños, le daba cien vueltas para llevar leña a casa para sus hogares y para aprovechar sus excelentes pastos. Conocían y recorrían el monte como cualquier calle del pueblo.

Aquella actividad humana y de los animales domésticos hizo posible en el tiempo que se mantuviera un apreciado equilibrio en el desarrollo forestal, el pastizal y la fauna selvática; los habitantes en su conjunto y especialmente los pastores y cazadores fueron capaces de controlar con bastante aproximación la crianza anual por especies y su ubicación dentro del monte.

Cuando disminuyeron las necesidades de leña y pasto, el inmediato y relativo abandono dio lugar a un denso espesamiento arbóreo y el monte empezó a ser refugio ideal, nicho de criaderos de conocidas alimañas que, sintiéndose menos vigiladas, es posible que se hayan hecho más feroces y agresivas.

Virgilio es, actualmente, el único ganadero que lleva sus vacas al Monte Alvaro durante buen número de meses donde, además de buena comida y abundante agua, sus animales encuentran, con demasiada frecuencia, la muerte al ser atacados por los lobos.

Fechas atrás, tres de éstas alimañas, enormes, mataron y comieron dos hermosas novillas de la raza Frisona que el ganadero tenía en las niñas de los ojos. En el verano del año pasado perdió, por la misma causa, cuatro terneros.

Lamentándolo dice no saber qué hacer. Lo que sí sabe es que aquí el arado sin la ganadería no da para nada; que en Monte Alvaro se pierde mucho pasto; que su continuo esfuerzo se minora cada año por importantes pérdidas.

Opina que al monte, al campo, no se le pueden poner puertas de seguridad para un mayor descuido, pero que, entre tantas cosas que hay que cumplir por ser justas, hay algunas que no entiende del todo al agobiarle la vida. Y pregunta a quien corresponda: ¿Por qué no se define claramente el oscuro asunto de los lobos que matan?

El lobo vuelve siempre con su fiereza.-

(dibujo de Juan José Bautista)

FRECHILLA

El alcalde, invitado por la Casa Real a la entrega de los Premios Nacionales del Deporte

Formó parte del Jurado, en representación de la FEMP

Mañana jueves, a las 12,30 horas, en el Palacio Real de la capital de España, SS.MM. los Reyes presidirán el acto de entrega de los Premio Nacionales del Deporte correspondientes al año 1988, otorgados por un jurado nacional, compuesto por 25 personas y presidido por el director general de Deportes, Rafael Cortés Elvira, que se reunió el 23 de mayo pasado en la sede del Consejo Superior de Deportes, en Madrid.

Formó parte del mencionado jurado, como representante de los municipios españoles y en calidad de miembro de la Comisión Permanente de Deportes de la Federación Española de Municipios y Provincias (FEMP), el alcalde de la localidad palentina de Frechilla y diputado provincial (delegado del Area de Cultura y Deportes), Angel-Miguel Prieto Herrero.

Con este motivo el señor Prieto Herrero recibía hace unos días una invitación de la Casa Real para asistir a la entrega de estos Premios Nacionales del Deporte correspondientes al año pasado, que como se ha dicho tendrá lugar en un solemne acto en el Palacio Real, presidido por los Reyes de España.

Finalizado el acto Angel-Miguel Prieto se trasladará a Palma de Mallorca para asistir a las VI Jornadas de Deportes y Corporaciones Locales organizadas por la FEMP, que se desarrollarán durante los días 30 de noviembre y 1 y 2 de diciembre en la capital balear. Junto con Prieto Herrero se desplazarán Angel Fernández Macho, alcalde de Herrera de Pisuerga y diputado provincial delegado de Deportes, y Gerardo Cisneros, director técnico de la Fundación Provincial de Deportes.

Recordaremos finalmente que las V Jornadas de Deportes y Corporaciones Locales se celebraron, el año pasado por estas fechas, precisamente en Palencia, organizadas por la Fundación Provincial de Deportes. Concretamente en el marco del Hotel Europa Centro, en Magaz de Pisuerga.

Angel Miguel Prieto Herrero, alcalde de Frechilla

Nuevas zonas urbanas telefónicas en Perazancas y Mudá

Recientemente ha tenido lugar la inauguración por Telefónica, como Nuevas Zonas Urbanas, las localidades palentinas de Perazancas y Mudá.

Con la instalación por Telefónica de una Nueva Central (URA Unidad Remota de Abonados) de Sistema Digital 1240 con capacidad para 60 líneas en Perazancas, y de otra con doble capacidad, 120 líneas, en Mudá, ambas localidades del norte palentino, han quedado constituidas como Nuevas Zonas Urbanas, por lo que todos los vecinos que en su día lo solicitaron, tendrán acceso al servicio telefónico desde sus propios domicilios, quedando integrados en la Red Nacional, contando con todas las prestaciones propias de cualquier usuario.

Estas Nuevas Zonas Urbanas se han constituido en el caso de Perazancas, en cumplimiento de lo dispuesto en el Real Decreto de 22.11.84 sobre extensión del servicio telefónico en el medio rural, y en concreto del Apartado a) de su artículo 5.º, que establece su creación en la segunda fase, en entidades de población que por sí mismas cuenten con una población de 200 o más habitantes en su núcleo, y no superior a 300.

Mudá sin embargo, estaba incluida en el Acuerdo firmado el pasado día 7 de junio entre la Junta de Castilla y León y Telefónica.

El Area Rural es la gran beneficiada en este tipo de Acuerdo, que aceleran y adelantan en el tiempo considerablemente la consecución de logros como éste, hoy día tan importante para el desarrollo de estas poblaciones y comodidad de sus gentes.

COOPERATIVA AGRICOLA REGIONAL

Por el presente medio, se convoca a todos los socios de esta Entidad, a la 81 Asamblea General Anual, que con carácter Ordinario se celebrará en el Salón de Actos de la Caja Rural Comarcal de Carrión, el domingo día 17 de diciembre de 1989, a las 11 horas en primera convocatoria, y a las 11,30 en segunda.

Asamblea General Ordinaria

ORDEN DEL DIA:

1º.- Lectura y aprobación si procede, del Acta anterior.
2º.- Lectura y aprobación de Balances y Cuentas de Resultados, correspondientes al ejercicio 1988/89.
3º.-Informe de la Presidencia.
4º.- Ruegos y preguntas.

Carrión de los Condes, noviembre de 1989
EL CONSEJO RECTOR

M.C.D.2022

Los árbitros colombianos, víctimas de las mafias de apostadores

Cancelado el campeonato, la violencia se extiende a la segunda división

Bogotá (EFE).-Los árbitros colombianos son víctimas desde el año pasado de violentas presiones ilícitas ejercidas por presuntas mafias de apostadores, que utilizaron el secuestro, el homicidio, palizas y amenazas para conseguir sus fines.

Precisamente, en noviembre de 1988 fue secuestrado el árbitro Armando Pérez, y tras su liberación, 48 horas después, y por declaraciones posteriores, estalló una crisis en el fútbol que tuvo como efecto una intervención del Gobierno.

El árbitro secuestrado fue portador de un mensaje en el que sus captores denunciaban que los resultados de los partidos eran arreglados para favorecer millonarias apuestas clandestinas.

El mensaje de los secuestadores agregaba que los jueces eran presuntamente sobornados por las mafias que los transformaban en artífices de los triunfos o derrotas de los equipos.

Los secuestradores de Pérez amenazaron con "borrar" a los árbitros que no fuesen correctos en su actuación.

Estas denuncias hicieron que el Gobierno investigase a los 15 clubs del país y sus supuestas vinculaciones ilegales, investigaciones en las que no se produjeron fallos concluyentes.

El torneo 1988 se reanudó al poco tiempo, aunque bajo una serie de condiciones gubernamentales para garantizar la transparencia del fútbol.

Las condiciones impuestas entonces por el ministro de Educación, Manuel Francisco Becerra, y aceptadas por los máximos dirigentes del fútbol, fueron hacer "juego limpio" y utilizar árbitros de la Federación Internacional de Asociaciones de Fútbol (FIFA) designados por el Gobierno.

Junto a esto, observadores designados por las autoridades actuaron como supervisores de los partidos.

El pasado 15 de noviembre, con el asesinato en Medellín del árbitro Alvaro Ortega, colegiado de la FIFA, las amenazas de "borrar" a los árbitros comenzaron a cumplirse.

Alvaro Ortega fue asesinado por desconocidos que dispararon contra él en 6 oportunidades y en presencia de su colega Jesús "Chucho" Díaz.

El pasado 21 de noviembre, Díaz anunció su voluntad de renunciar a dirigir cualquier otro partido nacional o internacional, y algunos días más tarde, el árbitro Armando Pérez, el mismo que había sido secuestrado el año pasado, adoptó una decisión similar.

Después del asesinato de Ortega, el campeonato 1989 fue cancelado, declarado desierto, y se paralizó indefinidamente toda actividad futbolística de Primera División.

Una asamblea extraordinaria de la División Mayor de Fútbol (DIMAYOR) que contó con la participación de representantes de los 15 clubs, acordó además la no participación de Colombia en la Copa Libertadores de América de 1990, con la única excepción del Atlético Nacional, de Medellín, actual campeón de ésta.

La violencia que provocó la cancelación del campeonato de Primera División se extendió a la Segunda División cuando el sábado pasado fueron golpeados los árbitros Bernando Valencia y Alberto Sanguino al término del partido entre "Betavideo", de Río Blanco y "Deportivo Cúcuta".

Un portero marcó dos goles en saques de puerta

Sevilla (EFE).-Manuel Rodríguez Bustamante, guardameta de la Balompédica Paternera, que milita en la Regional Preferente de Cádiz, logró el pasado domingo marcar a sus rivales 2 tantos en otros tantos saques de puerta, informa "El Correo de Andalucía".

El Paternera se enfrentaba al C. D. Soberano y Bustamante obtuvo 2 de los 4 goles que marcó su equipo, en otros tantos saques directos desde su propia área, además de facilitar, con otro saque, un tercer tanto marcado por un compañero de la delantera.

Pese a ello, Bustamante no ha querido dar demasiada importancia a lo ocurrido y ha achacado parte de la responsabilidad "al fuerte viento que tenía a favor y al agua que se acumulaba ante la portería contraria, que sin duda ayudaron a que el balón entrara en ella".

La buena forma que Bustamante mostró supone casi un misterio, ya que confiesa que lleva 10 meses sin entrenarse porque trabaja en el turno de noche de la "General Motors" de Puerto Real y vive en Sanlúcar de Barrameda.

SANTANA 2500 y SANTANA 2.5

FINANCIACION TODO TERRENO

HASTA 31-12-89

Este es el momento para hacerse con un SANTANA 2500 ó 2.5. Si necesita un vehículo a prueba de todo o desea renovar su viejo todo terreno, ésta es la ocasión. Ahora puede ahorrarse 100.000 Ptas. en la adquisición de su todo terreno financiado con nosotros.

Alternativamente SANTANA le ofrece 50.000 pesetas de sobretasación por su vehículo usado y si estuviera para el desguace hasta 100.000 pesetas.

¿Puede pedir más?

Compare y decídase por la financiación más fuerte.

La de los SANTANA 2500 y 2.5.

Fabricado por LAND-ROVER SANTANA S.A.

LA BANDA

VICAUTO, S.A.
Extremadura, s/n. Pol. Ind. Ntra. Señora de los Angeles - Tel. 72 00 50
34003 PALENCIA

M.C.D.2022

Toshack: *«Prefiero las eliminatorias de Copa a un solo partido»*

Butragueño: *«Con Schuster en el centro y Chendo en el lateral derecho conseguimos mejores resultados»*

Toshack

Madrid (EFE).-John Toshack, entrenador del Real Madrid, manifestó al término del entrenamiento de ayer que es partidario de las eliminatorias a un solo partido en la Copa del Rey, puesto que, dijo, en los cuatro años que lleva en España nunca ha visto emoción, "cuando en cambio en Inglaterra, incluso un equipo de Cuarta División puede ganar este título".

Para el técnico galés, "una final de Copa en el estadio de Wembley es el sueño de cualquier futbolista. La Liga es el pan y la mantequilla diaria y la Copa es la crema o la leche frita".

El entrenador madridista dijo que no ha pensado la manera de frenar al Atlético de Madrid, porque él siempre es partidario de superar al contrario. Para Toshack, "son ellos los que deben jugar en función del Real Madrid".

El técnico británico subrayó que hace una semana se reunió con el entrenador del Atlético de Madrid, Javier Clemente, para hablar sobre las declaraciones aparecidas en las últimas fechas, tras el encuentro de ida disputado en el estadio Vicente Calderón.

Toshack, que utilizó la frase habitual de "no comment" cuando fue interrogado sobre la posición táctica de Chendo o de Schuster, afirmó que Paco Llorente tiene muchas posibilidades de ir nuevamente concentrado después de estar prácticamente recuperado de su lesión en un hombro.

Bernd Schuster dijo a su vez sobre el partido del jueves que "se han gastado tantas fuerzas durante los últimos días en declaraciones a la prensa después del partido de ida, que todo el mundo está cansado y ahora parece que hay una mayor tranquilidad".

Emilio Butragueño reconoció que con Schuster en el centro del campo es cierto que el equipo saca mejor el balón controlado y apostilló que "desde que Chendo ha vuelto al lateral derecho, se están consiguiendo mejores resultados".

El Ayuntamiento ofrece el Estadio Olímpico al Barcelona

Para preservar el césped del Nou Camp

Barcelona (EFE).-Enric Truño, concejal de Deportes del Ayuntamiento de la Ciudad Condal, ha informado a EFE que el Consistorio ha ofrecido al F. C. Barcelona el estadio de Montjuic para los entrenamientos del primer equipo azulgrana para paliar el problema que plantea el mal estado del césped del Camp Nou.

Enric Truño subrayó que "a pesar de que el estadio de Montjuic ha entrado en el periodo de reformas, visto el poco volumen de las mismas no supondría ningún impedimento para el normal desarrollo de los entrenamientos del primer equipo del Barcelona".

Truño agregó que la plantilla azulgrana podría utilizar "una parte de los vestuarios, que quedaron como propios durante la cesión temporal de la instalación para sus entrenamientos".

El regidor de Deportes puntualizó que "sólo se tendrían que evitar las sesiones preparatorias del equipo en las instalaciones los días de lluvias intensas, al objeto de preservar la gran calidad del césped del Estadio Olímpico".

Truño indicó que en los próximos días espera contactar con la directiva del Barcelona "con el fin de perfilar las condiciones técnicas y económicas en las que debería desarrollarse esta colaboración entre las dos entidades para el uso de la instalación municipal durante el periodo de recuperación preciso para el césped del Camp Nou".

El responsable del área de Deportes Municipal añadió que "no debe surgir ningún problema, dada la buena armonía existente en las relaciones habituales entre Ayuntamiento y F. C. Barcelona".

Enric Truño dijo que "la situación actual permite ofrecer el Estadio Olímpico al F.C. Barcelona, tanto para la celebración del Torneo Joan Gamper, de 1990, como para el Trofeo Ciudad de Barcelona, por el que se enfrentarán el RCD Español y el conjunto azulgrana".

El portero alemán Schumacher, aislado en un hospital por hepatitis

Colonia (RFA), (EFE).-Harald "Toni" Schumacher, futbolista que defendió en 76 ocasiones la portería de la selección de la RFA, se encuentra internado en una habitación aislada de un hospital de Colonia porque padece una grave hepatitis que probablemente supondrá el fin de su carrera deportiva.

La enfermedad de Schumacher, actualmente portero del club turco Fenerbahce Estambul, fue descubierta durante una revisión médica tras una operación en una de sus rodillas y obligará al jugador a permanecer por lo menos 6 meses en cama.

Tanto la mujer del deportista, Marlies, como sus hijos Oliver y Vanessa viajarán en breve desde Estambul a Colonia para unirse a su padre y someterse a una revisión, ante la posibilidad de un contagio de la hepatitis, cuyo tipo no ha sido aún determinado.

Schumacher, que la pasada temporada consiguió el título liguero turco con el Fenerbahce, tenía intención de retirarse definitivamente del deporte activo al finalizar la actual temporada, aunque probablemente no volverá a salir a un terreno de juego.

El doctor Juergen Bohle, médico de cabecera del autor del polémico libro-denuncia "Comienza el partido" señaló que el objetivo ahora es impedir que la enfermedad se haga crónica y ataque aún más al hígado. "La hepatitis ha debido contagiarse por agentes patológicos en los alimentos. Toni me ha confesado que en Estambul come de todo en todas partes", añadió.

Futbolerías

El Celta confirma el fichaje del brasileño Mauricio

Vigo (EFE).-El Celta de Vigo confirmó a EFE el fichaje del brasileño Mauricio de Oliveira Anastasio, procedente del Botafogo, y que sustituirá a su compatriota Nilson, que causa baja debido a que no ha dado los resultados que de él se esperaban.

Mauricio llegará a Galicia el próximo jueves, acompañado por el secretario técnico del Celta, Manolo, que se desplazó a Brasil para formalizar el fichaje.

Fuentes del club vigués señalaron que Mauricio no podrá debutar el domingo, ante el Real Madrid, ya que faltan las autorizaciones pertinentes tanto de la Federación Española de Fútbol (FEF) como de su homóloga brasileña.

Tampoco es probable el debut del brasileño ante el Valencia, en partido de la Copa del Rey, el miércoles 6 de diciembre, toda vez que la eliminatoria está prácticamente sentenciada (5-0 en el partido de ida) a favor del conjunto valenciano.

Todas las previsiones apuntan a que Mauricio debutará en el estadio Balaídos, el próximo 10 de diciembre, ante el Deportivo Logroñés.

PEPE MEJIAS: "IRE AL RAYO SIEMPRE QUE COBRE LO MISMO QUE AQUI"

Murcia (EFE).-El jugador del Murcia Pepe Mejías dijo que irá al Rayo siempre que cobre lo mismo que en el Murcia y añadió que su actual equipo le tendrá que abonar quince millones y medio por lo que resta de esta temporada y por la próxima.

"En el Murcia no estoy bien. Tengo muchos problemas que me hacen sentir incómodo. La causa principal de que me sienta así es que el presidente del club y yo no nos hablamos", añadió el jugador.

"Hasta que no haya nada oficial seguiré siendo jugador del Murcia, aunque creo que el club va a tener muy difícil el ascenso, ya que no hay un apoyo incondicional ni de aficionados, ni de directivos", comentó.

En cuanto a su rendimiento en los últimos partidos, Mejías dijo: "Yo siempre he jugado igual. No he sido un jugador con una línea de juego constante. En los clubs donde he estado he dado pases y he marcado goles. El público será el que tenga que decir si lo he hecho mejor o peor".

España e Italia se opusieron a la propuesta de la UEFA

Tres extranjeros por equipo y dos más naturalizados

Francfort (RFA), (EFE).-Las federaciones de fútbol de España e Italia fueron las únicas, de las 15 existentes en los 12 países de la Comunidad Económica Europea (CEE), que se opusieron, ayer en Francfort, a la propuesta de la UEFA de permitir 3 jugadores extranjeros por club y 2 más naturalizados, aunque con una residencia mínima en el país de 5 años.

Los representantes españoles, entre ellos el presidente de la Federación Angel María Villar, y los italianos no justificaron su oposición a la propuesta de la Unión Europea de Asociaciones de Fútbol (UEFA).

La propuesta completa de la UEFA permite que, además de los 3 extranjeros por equipo, puedan jugar dos más naturalizados que lleven residiendo en el país un mínimo de 5 años, de los cuales hayan jugado 3 en categorías juveniles. Esta normativa lleva en práctica hace tiempo en Alemania Federal y Bélgica.

Los países que aprobaron esta nueva propuesta, que también fue aceptada por las federaciones de Escocia, Gales e Irlanda del Norte, desean cumplir el mandato comunitario de que el acuerdo sea adoptado por unanimidad, por lo que concedieron un plazo de reflexión a España e Italia hasta el 20 de diciembre próximo para que estudien, de nuevo, la propuesta.

Las 15 federaciones de fútbol de los 12 países que componen la Comunidad Europea se reunirán, de nuevo, el 2 de febrero de 1990 en Estocolmo, con ocasión del sorteo de la fase clasificatoria de la Eurocopa'92 de Naciones.

M.C.D.2022

Tiene 28 años y dirige el Gimnasio Pulsaciones

EL PALENTINO GERARDO HERRERO, SEXTO EN EL CAMPEONATO DE ESPAÑA DE FISICOCULTURISMO

Se celebró en Castelldefels y participó en la categoría senior, talla media

Gerardo Herrero

Carlos M. SANTOYO

El palentino Gerardo Herrero Pérez, 28 años, ocupó una magnífica sexta posición en los pasados Campeonatos Nacionales de Fisicoculturismo disputados los días 25 y 26 en la localidad barcelonesa de Castelldefels. Esta disciplina deportiva no cuenta con Federación, aunque se encuentra muy cerca de la de Halterofilia, organizando la prueba la Asociación Española de Fisicoculturismo reuniendo a 80 participantes de todas las categorías.

DEPORTE EN ALZA

Nuestro paisano, que introdujo esta actividad en Palencia en 1.985 creando el Muscle-Gim (actualmente dirige el Gimnasio Pulsaciones), compitió en la categoría senior, en talla media, con 12 adversarios clasificándose para la final. Cuajando así una excelente actuación en una modalidad en alza, tanto a nivel nacional como provincial, aunque todavía desconocida para muchos.

Para Gerardo Herrero: *"El fisicoculturismo es una forma de vida llevada a la práctica a través del levantamiento de pesos. Con máquinas, poleas y peso libre buscando como fin absoluto la estética del cuerpo. Esta se lleva a un nivel superior en las competiciones a través de poses y rutinas con música de pose".*

Este deporte se practica en España desde hace 10 años y, según cuenta, se adapta perfectamente a todo tipo de personas y edades: *"Se puede comenzar sin haber realizado nunca actividades deportivas. Las ganancias en fuerza y peso muscular suelen ser rápidas entrenando de forma ininterrumpida de tres a seis meses cuatro días semanales invirtiendo en cada uno de ellos hora y media aproximadamente".* La aceptación de los palentinos es cada vez mayor: *"Sobre todo la gente joven está identificándose fenomenal con ello. Y a raiz de la instalación de maquinaria moderna están animándose las personas de mediana edad. El problema estriba en algunos casos en la falta de tradición deportiva, pero con paciencia y sacrificio termina subsanándose".*

PREPARACION

Lógicamente, Gerardo Herrero distingue entre el culturismo de alto nivel y el de la simple práctica de este deporte, pero el Gimnasio Pulsaciones trata ambos y por consiguiente acoge a todo tipo de personas dispuestas a realizar esta actividad.

Y es que la preparación específica para un Campeonato de España ya es mucho más dura. Así, nuestro protagonista trabajó a tope durante tres largos meses en su puesta a punto con una dura dieta baja en grasas y alta en proteínas con suplementos de vitaminas y aminoácidos. Por fortuna, en Castelldefels se compensó con unos buenos resultados, máxime teniendo en cuenta que era la primera vez que participaba en serio en una competición en la que se puntúa una combinación de simetría, tamaño, definición, coordinación de movimientos, comparaciones etc. Todo en conjunto para proclamar a los mejores decretando los jueces que el palentino, a pesar del debut, se encontraba entre los seis de élite de España en talla media. Un rotundo éxito que aplaudimos desde estas páginas.

Significar finalmente que Gerardo Herrero Pérez, que aprendió los secretos de este deporte en Madrid antes de abrir su gimnasio en Palencia, es monitor de nutrición y entrenador nacional de fisicoculturismo, disciplina como señalábamos anteriormente estrechamente unida a la Halterofilia. A partir de ahora seguirá ofreciendo sus servicios a los palentinos en "Pulsaciones" con yoga, kárate, culturismo, gimnasia rítmica, gimnasia de mantenimiento, sauna, masajes, bar dietético, biblioteca...Eso sí, sin olvidar esa competición que ha conocido por vez primera y que le obligará a tomárselo aún más en serio en el futuro. A alcanzar, como él señala, el Campeonato de España-90 y a brillar con anterioridad en el de Castilla y León que podría tener como sede a Palencia el próximo año.

KARATE MODERNO

CARAZO, TERCEÑO Y MAGDALENO, DEL GIMNASIO SHAOLIN, CLASIFICADOS PARA LA FASE FINAL DEL CAMPEONATO DE ESPAÑA DE LA E.P.K.A.

Carazo con Luis Angel Romero, director del Shaolín

L. A. R.

Se celebró el pasado domingo día 26 de noviembre, en la localidad madrileña de Villaba, la tercera fase del Campeonato de España de Kárate Moderno y Semi-Contacto de la E.P.K.A.

Como en pasadas ediciones, y a pesar de contar esta asociación con más clubs en Palencia, sólo acudió el Shaolín de la capital integrando la expedición las siguientes personas:

-Semi-pesado: José María Carazo
-Medios: Aurelio Magdaleno y Javier Terceño
-Welter: Santos González
-Ligeros: Gerardo García y Jesús Cardeñoso
-Féminas: Carmen Moreno y Maite Villamediana
-Arbitro: Domiciano Curiel
-Director técnico: Luis Angel Romero

BUENA ACTUACION

La competición se celebró en el Pabellón Municipal de Villalba comenzando a las 11 de la mañana y finalizando a las tres de la tarde. En primer lugar se disputaron los combates de kárate para finalizar con los de semi-contacto. Estos se desarrollaron con absoluta deportividad y excelentes arbitrajes de los jueces designados a tal efecto en esta ocasión.

Los resultados de los katarekas palentinos pueden calificarse como extraordinarios ya que se clasificaron para las finales, a celebrar seguramente en febrero de 1990 en Navarra, José María Carazo y Javier Terceño en semi-contacto y Aurelio Magdaleno en kárate. Los demás competidores no tuvieron tanta suerte cayendo en las primeras peleas.

En esta fase madrileña podemos destacar la actuación de Aurelio Magdaleno que hasta hoy no había tenido suerte quedándose siempre a las puertas de la clasificación. Aurelio hizo un gran campeonato ganando en kárate y siendo finalista en semi-contacto. Mención especial asimismo a un excelente karateka, Javier Terceño, que demostró que cuando las lesiones le respetan y está en forma no tiene rival en esta asociación. Javier brilló con luz propia ante una afición madrileña que sólo animaba a los suyos y que al final, después de sus dos grandes combates, le brindó una estruondosa ovación. !Animo, Javi...y a ganar el Campeonato de España!

FOTO-COLOR
OLEA
Coulouniex Chamiers, 15
VENTA DE BAÑOS

M.C.D.2022

48.950.000 pts., presupuesto para 1990

PLENO DE LA FUNDACION PROVINCIAL DE DEPORTES

Gerardo Cisneros informó sobre las actividades de 1989

Ayer se reunió el Pleno de la Fundación de Deportes en el edificio del Centro Cultural Provincial, en la Plaza Abilio Calderón, para debatir los distintos puntos incluidos en el orden del día. Estos fueron además de la aprobación del acta de la sesión anterior, la presentación de un informe sobre las actividades de 1989, el proyecto de actividades para el próximo año, el presupuesto económico para 1990 y el capítulo de ruegos y preguntas.

Hay que decir que el proyecto de presupuesto para el ejercicio próximo asciende a un total de 48.950.000 pesetas. Como es lógico será el Pleno de la Corporación Provincial quien en última instancia apruebe en una próxima reunión dicho presupuesto. Desarrollado por partidas, cuenta con una destinada a suscripciones a revistas y publicaciones técnicas y material de oficina; otra a gastos de publicaciones, libros, carteles, memorias de la propia Fundación; la más importante es la de las actividades que se organizan a lo largo del año en toda la provincia (convenios con federaciones y clubes, conferencias y actos, campamentos deportivos de verano, campañas de natación, vuelta cicloturista, rutas de montaña, campeonato de fútbol interpueblos, juegos populares, campeonato de pelota a mano, cursos de monitores-entrenadores, etc.). Asimismo existe otro capítulo importante, destinado a actividades de promoción deportiva por iniciativa de los propios Ayuntamientos y para equipamientos y reparación de instalaciones deportivas. También cuenta el presupuesto con una partida destinada a subvenciones a federaciones y clubes.

Algunos integrantes del Pleno

FOTO LUIS

El director técnico de la Fundación Provincial de Deportes, Gerardo Cisneros, presentó al Pleno un amplio informe sobre las numerosas actividades organizadas a lo largo de 1989, tanto de las incluidas dentro del apartado de competitivas (fútbol, tiro al plato, tenis, pelota a mano, fútbol-sala, baloncesto, juegos populares, etc.) como no competitivas (campamentos deportivos, marchas cicloturistas, marchas de montaña, campañas de natación, cursos de orientación técnica, promoción deportiva en los pueblos, conferencias, etc).

2.ª División Nacional de Baloncesto

CAJAPALENCIA Y SUHECA CEDESA MARISTAS PREPARAN SUS PROXIMOS COMPROMISOS FRENTE A TREBOL GRUPO Y LA BAÑEZA

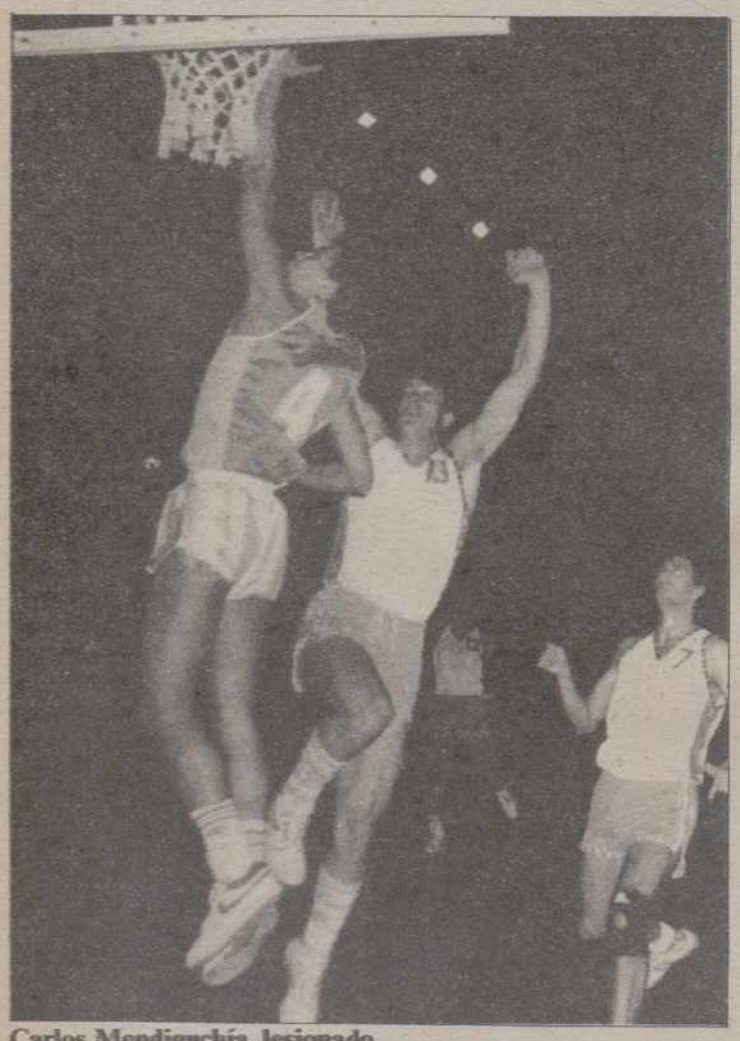

Carlos Mendiguchía, lesionado

Carlos M. SANTOYO

El Cajapalencia de 2ª División Nacional de Baloncesto, después del obligado descanso de la pasada jornada, prepara su nuevo compromiso liguero frente al Trébol Grupo de Gijón. Este se disputará a las 18,30 del sábado, en el Pabellón Municipal, con arbitraje de Arconada y Requera costando las entradas 300 pts (mayores) y 100 (cadetes y jubilados).

La plantilla morada, a las órdenes de Francis González, trabajó principalmente en defensa y tiro concluyendo con un partidillo para ensayar sistemas y correr al contraataque.

A la sesión faltaron Juanra y Carlos Mendiguchía, el primero por trabajo y el segundo por lesión. El esguince de rodilla del base quizás le impida jugar el próximo encuentro, lo que obligaría al técnico a convocar a otro junior, seguramente Deme Gutiérrez o el guardense Rubén. Este ya entrenó anoche, en el Pabellón, con la primera plantila.

-El Trébol Grupo, próximo rival.-

El Trébol Grupo, próximo rival del Cajapalencia, cuenta con un presupuesto de 2,5 millones de pesetas. Su meta esta temporada, como manifestaba ayer a nuestro periódico su entrenador Luis Miguel Busto, se centra en una clasificación entre los seis de cabeza.

La plantilla es prácticamente la del pasado campeonato. Sus únicos refuerzos han sido los juniors del desaparecido C.B. Oviedo Carlos Lafuente y Santiago Astorgano así como Fernando Villaldea "recuperado" tras su servicio militar. Sin olvidar la novedad que representa la presencia de Busto en el banquillo después de dirigir a las secciones inferiores del cuadro asturiano.

La plantilla la integran Fran, Marcos, Gonzalo, Víctor, Eduardo, Villaldea, Lafuente, Astorgano y los juniors Roberto, Pablo, Alejandro, Jose Carreño y Rubén.

Actualmente ocupa la sexta posición, con 10 puntos, habiendo ganado cuatro partidos y perdido dos de los seis disputados.

EL SUHECA MARISTAS, A LA BAÑEZA

El Suheca Cedesa Maristas también entrenaba ayer en el Pabellón Municipal. Sólo que Gonzalo Ibáñez pudo disponer de todos sus hombres al no contar con lesionados.

La sesión se basó en el repaso a los sistemas, al objeto de perfeccionarlos de cara al futuro, trabajándose en tres grupos de cinco jugadores al unirse a los 13 hombres habitualmente en plantilla dos juveniles del Club.

El próximo domingo, los colegiales afrontarán un compromiso dificilísimo en La Bañeza a partir de las 18,30 horas a la espera de recibir siete días después al Cajazamora.

-La Bañeza, próximo rival.-

La Bañeza, próximo rival del Suheca Cedesa Maristas, defraudó el pasado domingo en su visita al Lostal de Torrelavega donde perdió 94-69. Es decir, encajando un resultado similar al del propio cuadro colegial una semana antes.

Los leoneses, con su ex-jugador Capetillo como entrenador, confeccionaron esta temporada una excelente plantilla aprovechando la inyección económica que supuso el patrocinio de Tetramín. Varios ex-Elosúas se incorporaron a sus filas estando a punto de fichar el palentino Ignacio Mendiguchía.

El Tetramín La Bañeza, que figura en la tabla en octava posición con 9 puntos, merced a sus tres partidos ganados y tres perdidos, alineó en tierras cántabras a Orallo (9), Natal (17), Tito (16), Becares, Cabello (9) -cinco inicial– Joven, Dani (10), Toño (2), Carlos y Goyo (6). Sus mejores hombres fueron precisamente los máximos anotadores, Natal y Tito, aunque el equipo jugó en líneas generales rematadamente mal.

M.C.D.2022

En torno a un partido del C. B. Juventud

ACLARACION DEL COLEGIO PALENTINO DE ARBITROS DE BALONCESTO

"Hemos recibido en nuestra Redacción la siguiente carta.

Sr. D. Carlos Martín Santoyo
Sección de Deportes
"EL DIARIO PALENTINO"

Estimado Carlos:

Con el fin de enviarte una información complementaria a la nota de prensa enviada por el C.B. Juventud sobre le encuentro con el Seminario Menor, desearía participarte lo siguiente:

1) El Comité Palentino de Arbitros de Baloncesto, atendiendo a la solicitud de la Junta de Castilla y León para que se dirija el mayor número posible de encuentros del "Baloncesto Escolar", coordina de tal forma los horarios que sus Colegiados tienen que hacer el importante esfuerzo de dirigir tres y hasta cuatro encuentros escolares en una misma jornada. Cuando un partido tiene una demora en su comienzo o una excesiva duración, este retraso se acumula en los siguientes y, lógicamente, si el equipo arbitral debe trasladarse a otro terreno de juego, llegará con retraso a éste.

Esto sucedió en el citado encuentro, en el que parte del equipo arbitral no pudo llegar a la hora de comienzo del partido por haberse desarrollado con gran retraso sus encuentros anteriores. Por ello, el árbitro principal optó por la solución reglamentaria establecida al efecto.

2) Dado el volumen de encuentros del "Baloncesto Escolar", prácticamente en ninguna provincia puede ser dirigido en todas las categorías por árbitros federados. El C.P.A., atendiendo al interés de la Junta de Castilla y León en que sus competiciones fueran dirigidas por árbitros cualificados, ha accedido a designar a un sólo colegiado por encuentro, a pesar del perjuicio técnico que ello conlleva para la labor de sus árbitros. Todo ello movido por su voluntad de servicio de base que tan necesario se encuentra de trabajo serio y progresiva mejora.

Esperando haberte podido ofrecer una información complementaria de interés, te anticipo las gracias por su posible inserción en tu sección, pues quizás se hubiera dado una imagen de desorganización en el colectivo arbitral con respecto al "Baloncesto Escolar", cuando creo que la realidad demuestra el importante trabajo que se está realizando en dicha Competición. Aprovecho la ocasión para enviarte un cordial saludo, atentamente".

Fdo. Miguel Angel Arconada Melero
Vicepresidente del C.P.A.
Encargado del "Baloncesto Escolar"

Uco mejora, pero sigue de baja

«COSAS» DEL C. F. PALENCIA

- *Carlos-Abel, nueva baja por lesión*
- *Molinero, tercera sesión con el fisioterapeuta*
- *Clasificaciones de los trofeos*
- *La Gimnástica Medinense, próximo rival, sólo ha perdido un partido en su feudo*

Carlos M. SANTOYO

Tras el triunfo conseguido frente al líder Valladolid Promesas, el ambiente de optimismo que se respira en el seno de la plantilla morada es sencillamente inigualable. De la preocupación y el nerviosismo se ha pasado como por arte de magia a la confianza y esperanza en el futuro renaciendo en consecuencia la ilusión en el ascenso a 2ª B. Todo ello gracias al solitario gol que Paco logró frente a los blanquivioletas. Y es que esa es precisamente la grandeza del fútbol, aunque la mayoría de las veces resulte ingrato e injusto.

La plantilla reanudaba anoche feliz y contenta los entrenamientos en La Balastera con una sesión de trabajo eminentemente física que contó con 25 minutos de carrera contínua y 15 de agilidad para concluir con cuestas cortas que esta vez resultaron menos cansadas por razones obvias.

Uco, aunque mejora, no podrá reaparecer en Medina del Campo posponiéndose su vuelta al equipo para el día 10 frente a la Gimnástica Segoviana. López por su parte sigue sin hacer puerta, debido a sus molestias en el hombro, sumándose a la enfermería el leonés Carlos-Abel que el pasado domingo, nada más saltar al campo, se retorció el tobillo siendo difícil su recuperación para la próxima jornada. Martín por su parte sólo efectuó "medio" entrenamiento ya que sufre una pequeña dolencia en la rodilla fruto de un choque con su compañero Tovar frente al Valladolid Promesas.

¿Molinero? Anoche entrenó, pero ha anunciado a Mariano García que hoy no lo hará ya que piensa visitar al fisioterapeuta por tercera vez.

Mañana jueves, a las 16,15, el C.F. Palencia disputará un nuevo partidillo de entrenamiento frente a un combinado de 1ª Regional y Juveniles de la entidad.

CENA

Después del entrenamiento del martes, la plantilla se reunió a cenar en el Restaurante Maria Cristina atendiendo a la invitación de este establecimiento como premio al triunfo ante el líder. Una cena celebrada en buena armonía a la que faltó Paco, por motivos laborales...y Molinero. A ella se sumaron directivos, entrenadores de las secciones inferiores (su coordinador, Martín, no estuvo) y los jugadores canteranos Michel, Jesús, Valentín y José Luis que habitualmente trabajan con el primer equipo. Por cierto, el último comenzó ayer a entrenar una vez recuperado de esa lesión que sufriera hace algunas semanas.

CLASIFICACIONES DE LOS TROFEOS

Geli y Fran, destacados el pasado domingo frente al Valladolid Promesas, serán invitados a comer esta semana en el Restaurante San Pablo.

Las clasificaciones de los trofeos, elaboradas y coordinadas por nuestro compañero de Antena-3, Alberto Moreno, están así:

-Regularidad (Restaurante San Pablo).-

1º Martín, 27 puntos; 2º Cano, Lolo y Paco, 20; 3º Germán, 17; 4º Fran, 15.

-Continuidad (Deportes Zapatero).-

Cano, Martín y Paco, 1.170 minutos; Lolo, 1.093; Mauro, 979; Germán, 846; Pedro-Alberto, 807.

-Combinada (Pacharán La Navarra).-

1º Paco; 2º Martín; 3º Lolo; 4º Germán; 5º Pedro-Alberto.

-Máximo goleador (Club Skala de Calabazanos).-

Paco, 7; Uco, 4; Molinero, 3; Mauro, 2; Martín, Lolo, Germán, Pedro, Macho y Fernando, 1.

-Deportividad (Bilore).-

1º Germán, + 0,846; 2º Uco, + 0,621; 3º Tapias, + 0,630; 4º López, + 0,540; 5º Fernando, + 0,290.

LA MEDINENSE, PROXIMO RIVAL

A las cuatro de la tarde del domingo, en el Campo Acción Católica de Medina del Campo, el C.F. Palencia se enfrentará a la Gimnástica Medinense. Un equipo, el vallisoletano, que la pasada campaña militó en 2ª B y que confía en recuperar la categoría. Actualmente ocupa la octava posición en la tabla con 15 + 3.

Su entrenador es César Tejerina, ex-seleccionador infantil de Castilla y León, que sustituye en el cargo a Damián Recio. Este fichó por el Zamora y se llevó a los mejores hombres medinenses, pero la plantilla se ha reforzado decorosamente si atendemos a sus resultados. En ella destaca el fichaje de Alberto, hermano de Luis Gangoso que militara la liga anterior en el Valladolid Promesas, y el ex-morado Juan, aunque éste no juega asiduamente.

El pasado domingo, con arbitraje del palentino Lobos Enríquez, perdió 2-1 en tierras leonesas frente al Astorga no aprovechando el destierro de los maragatos que con La Eragudina clausurada jugaron en terreno del Atlético Paramés. Tejerina alineó en este encuentro a Marcos, Mario, Jandri, Alberto, Martín (mn. 66, Iñaki), Santi, José Luis, Fernando, Parras, Chema y Rey (mn. 46, Gallego). El tanto del honor lo marcó Jandri de penalty desaprovechando el Astorga un máximo castigo al lanzar Ramos al larguero.

El cuadro pucelano solamente ha perdido un encuentro en su feudo de los disputados hasta ahora. Sus resultados caseros: Almazán (2-1), Arandina (1-1), Endesa (5-0), La Bañeza (3-0), Lermeño (1-2) y Salmantino (0-0).

EL HERRERA, UN TRIUNFO EN 13 JORNADAS... Y NO SE HA ENFRENTADO A LOS FUERTES

C. M. S.

El C.D. Herrera, tras la estrepitosa derrota encajada en Almazán, reanudaba anoche sus entrenamientos...a las órdenes nuevamente del portugués "Atila" Alex Coutinho que va a batir todos los récords negativos del fútbol nacional: 13 jornadas al frente del equipo, con una sola victoria.

A esta sesión faltaron los soldados Manín Olea y Claudio descansando el capitán Bermejo por lesión y Avelino debido a sus molestias en el abductor.

VISITA DE LA CULTURAL DE LEON

El próximo domingo, el cuadro rojiblanco tendrá una oportunidad de oro para salir, aunque sea momentáneamente, de esa crisis en la que se haya inmerso por culpa de un técnico malo de solemnidad al que el presidente Nicolás Barrio Lozano está permitiendo todo. Un técnico que ya hubiese sido cesado en cualquier club del mundo. Tanto por los malos resultados como por el escaso "cariño" con que cuenta entre los jugadores debido a su carácter.

Cuando los dirigentes optaron por apoyar al míster, dejando marchar a hombres importantes como Boudón, Chapa y García, apostaron demasiado fuerte y está pagando las consecuencias la propia entidad. Y cuanto más tarde en comprender que el cáncer está en el banquillo más empeorará la situación.

Coutinho, como era de esperar, no se va por su propia voluntad, aunque manifestara en su día que lo haría de no acompañar los resultados. Es criminal como técnico, pero listo, y sabe que el domingo el compromiso liguero es facilísimo y un triunfo calmaría a los nerviosos de la afición sin pararse a pensar en el irreparable daño que está haciendo a un equipo que cierra la clasificación y, lo que es peor, incapaz de reaccionar de su mano.

Lo que quizás le ocurra a Alex es que el teórico sencillo compromiso del domingo se vuelva contra él. Porque los leoneses también andan revueltos y su técnico López, al que sí quiere su plantilla, desean confirmarle en el cargo puntuando en El Parque a partir de las 15,45 del domingo.

Un panorama deportivo nada esperanzador, máxime si recordamos que en estos 13 partidos no se ha enfrentado a los "grandes" del grupo, que está dejándose sentir en la economía con unas taquillas cada jornada menores que comienzan a preocupar a la Junta Directiva. Esta tiene la solución...pero se mantiene en sus trece. Justo el número de jornadas disputadas ante rivales flojos que le han llevado a cerrar la tabla.

M.C.D.2022

FUTBOL EN SAN TELMO

TRIUNFAL JORNADA DE LOS ESCOLARES

Las secciones inferiores del C.D. San Telmo volvieron a dar una nueva alegría en los Juegos Escolares al vencer sus tres equipos representativos de fútbol.

En la categoría cadete, el San Telmo se imponía por 6-0 al Astudillo pasando a ocupar el puesto de colíder del grupo. Alberto (3), Paniagua, Javi y William fueron los autores de los tantos locales, que jugaron inicialmente con Emilio, Salgado, Félix, Rojo, Alvaro, Alberto, Eduardo, Faustino, Paniagua, Javi y William. También lo hicieron Julio, David, Esteban y Daniel.

En infantiles la victoria también sonrió a los santelmistas en la Ciudad Asistencial. El equipo local, que pasa a ocupar la primera posición del grupo, se impuso al Torquemada por 6-3. Luis Fernando Cano (3), Iván Arroyo, Agustín y July fueron los autores de los tantos santelmistas, que jugaron con Carlos, Toño, Senén, Juan Carlos, Kiko, Hugo, Luis Fernando, Kako, Iván, Agustín y Nino. Posteriormente lo harían Gary, July y Jorge.

En alevines, el San Telmo ratificó en Las Ferrallas, con el campo totalmente encharcado, su condición de líder venciendo al Palencia B 0-15. Marcaron Rodrigo (5), Carlos Borja (4), Rubén (3), Marcos Acebes (2) y Raúl Calvo. El equipo que viste "Deportes Zapatero" alineó a Iñaki, Sergio (Javi), Alex, Fran (Marquitos), Fernando, Raúl, Rubén, David, Carlos-Borja, Marcos y Rodrigo.

Montañismo palentino

JOCHECHE MIJARES ESCALARA EN SOLITARIO EL MONTE KENIA, EN DICIEMBRE

Terminará así sus aventuras por Africa tras coronar en enero y julio el Ruwenzori y el Kilimanjaro

Jocheche Mijares

C. M. S.

El palentino Jocheche Mijares, del Club de Montaña San Agustín, afrontará a partir del 23 de diciembre una nueva aventura en solitario. En esta ocasión tratará de escalar el Monte Kenia, al norte de Naerobi, que, con 5.199 metros, es la segunda cumbre más alta de Africa.

DE NUEVO AFRICA

Nuestro paisano, con 22 años, continúa marcándose importantes retos en un deporte que ama y domina. Este año ascendía también en solitario el Ruwenzori (enero) y el Kilimanjaro (julio) decidiéndose ahora por Kenia para finalizar de una vez por todas con el continente africano después de sus éxitos anteriores.

Mijares, acompañado, también puede presumir de haber escalado la Cordillera del Atlas (Marruecos), Macizo de Hogar (Argelia) y los volcanes en activo del Zaire, caso del Niragongo. Una vez determinó realizar montañismo completamente solo se propuso como objetivo inmediato las principales cumbres africanas que del 23 de diciembre al 10 de enero, con el Monte Kenia, habrá conseguido. Todo ello en un mismo año.

Si cuando fue al Kilimanjaro compaginó la actividad meramente deportiva con la relación con las tribus masai, en esta oportunidad hará lo propio con la de los turcanos trazándose así otras metas de índole cultural.

Jocheche Mijares se dirigirá esta vez a Kenia por El Cairo, donde permanecerá dos días antes de partir hacia Naerobi, en una expedición como todas ellas peligrosa, aunque esta vez menos cara: 125.000 pesetas. Y después de ésta, sin fecha aún fijada...al Aconcagua.

FUTBOL ESCOLAR

CLASIFICACIONES

ALEVINES

GRUPO "A"

Cristo Atco.-Villamuriel A 2-0
E.M. V. Baños C-P.R.D. Castilla 0-3
E.M. V. Baños A-Palencia A 0-2
San Antonio-San Juanillo ..... (suspendido)

CLASIFICACION

	J.	G.	E.	P.	F.	C.	Ptos.
1.—Palencia A	6	5	1	0	42	4	11+ 5
2.—Cristo Atco.	6	4	1	1	25	6	9+ 1
3.—E.M. V. Baños A	6	4	1	1	23	7	9+ 1
4.—P.R.D. Castilla	6	3	1	2	17	10	7+ 1
5.—San Juanillo	5	2	1	2	24	8	5– 1
6.—San Antonio	5	2	1	2	22	10	5+ 1
7.—Villamuriel A	6	0	0	6	2	44	0– 4
8.—E.M. V. Baños C	6	0	0	6	3	69	0– 4

GRUPO "B"

Don Orione-E.M. V. Baños B 9-0
Castilla Dueñas-Villamuriel ..... (suspendido)
Palencia B-San Telmo 0-15
Campo Juventud-Santoyo 6-0

CLASIFICACION

	J.	G.	E.	P.	F.	C.	Ptos.
1.—San Telmo	5	5	0	0	44	2	10+ 6
2.—Castilla Dueñas	5	4	0	1	27	7	8+ 4
3.—Campo Juventud	5	4	0	1	23	7	8+ 4
4.—Villamuriel B	4	3	0	1	40	7	6
5.—Don Orione	7	3	0	4	25	14	6– 2
6.—Santoyo	6	1	1	4	5	38	3– 3
7.—Palencia B	5	0	1	4	2	37	1– 5
8.—E.M. V. Baños B	5	0	0	5	3	47	0– 4

INFANTILES

GRUPO "A"

Cristo Atco.-Villamuriel 8-0
Colegio Reparadores-P.R.D. Castilla 3-2
E.M. V. Baños A-Palencia B 4-0
San Antonio-Ave María 2-0

CLASIFICACION

	J.	G.	E.	P.	F.	C.	Ptos.
1.—Cristo Atco.	6	5	1	0	24	3	11+ 3
2.—San Antonio	6	4	1	1	28	7	9+ 3
3.—Ave María	6	3	2	1	18	9	8+ 2
4.—Colegio Reparadores	6	2	3	1	11	10	7+ 1
5.—E.M. V. Baños A	6	2	2	2	17	14	6
6.—P.R.D. Castilla	6	2	1	3	19	16	5– 1
7.—Palencia B	5	0	0	5	3	18	0– 6
8.—Villamuriel	5	0	0	5	1	44	0– 2

GRUPO "B"

San José-E.M. V. Baños B 0-2
Palencia A-Seminario Menor ..... (suspendido)
San Telmo-Torquemada 6-3
Descansó ..... Don Orione

CLASIFICACION

	J.	G.	E.	P.	F.	C.	Ptos.
1.—San Telmo	6	4	1	1	32	18	9+ 1
2.—Don Orione	5	4	0	1	24	11	8+ 4
3.—Palencia A	4	3	1	0	25	5	7+ 3
4.—E.M. V. Baños B	5	3	0	2	14	9	6+ 2
5.—Seminario Menor	4	1	0	3	12	16	2– 2
6.—Torquemada	4	0	0	4	3	27	0– 2
7.—San José	4	0	0	4	2	26	0– 6

CADETES

GRUPO "A"

P.R.D. Castilla-Palencia B 5-5
Ave María-E.M. V. Baños 2-1
Atco. Palencia-Villamuriel 3-0

CLASIFICACION

	J.	G.	E.	P.	F.	C.	Ptos.
1.—Ave María	6	4	1	1	15	6	9+ 3
2.—E.M. V. Baños	6	2	3	1	17	9	7+ 3
3.—Villamuriel	6	3	1	2	14	14	7+ 1
4.—Palencia B	6	2	1	3	20	20	5– 1
5.—Atco. Palencia	6	2	1	3	17	23	5– 1
6.—P.R.D. Castilla	6	0	3	3	12	23	3– 5

GRUPO "B"

San Telmo-Astudillo 6-0
Seminario Menor-Palencia A 4-4
Descansó ..... San José

CLASIFICACION

	J.	G.	E.	P.	F.	C.	Ptos.
1.—Palencia A	5	3	2	0	33	5	8+ 4
2.—San Telmo	5	4	0	1	31	4	8+ 2
3.—Seminario Menor	5	2	2	1	30	8	6
4.—San José	3	0	0	3	0	35	0– 4
5.—Astudillo	4	0	0	4	0	42	0– 2

M.C.D.2022

El presidente de la Junta asiste en Viena a una asamblea de regiones europeas

Jesús Posada aboga por el protagonismo de las regiones dentro del mapa europeo

Valladolid. (Ical).

El presidente de la Junta de Castilla y León, Jesús Posada, abogó ayer en Viena por un protagonismo creciente de las regiones en el nuevo sistema de equilibrios políticos y económicos que se abre en Europa y reclamó la participación en las sesiones de trabajo de los "Terceros Estados Generales de Europa", que se desarrollan en la capital austríaca entre los días 27 y 29.

Jesús Posada ha señalado que las regiones deben "elevar de manera gradual sus techos competenciales, compatibilizar sus políticas de desarrollo con las de los estados a los que pertenecen y buscar fórmulas de relación directa tanto con las restantes regiones como con las instancias supranacionales". El presidente del Gobierno regional ha resaltado también durante su intervención en el foro europeo la obligación histórica que corresponde tanto a la Asamblea de las Regiones de Europa (ARE) como a cada uno de sus miembros de contribuir, dentro del respeto a los principios y políticas exteriores de sus respectivos estados, al

Jesús Posada

estrechamiento de cuantos vínculos sociales, culturales y económicos sean precisos para plasmar en realidad la "casa común europea".

"Si las actuales prioridades de la CE –unidad económica y monetaria– son compatibles con el proceso de integración europea –ha añadido Jesús Posada–, resulta igualmente válida y complementaria la participación activa de sus regiones". El presidente de la Junta, al que acompañan Miguel Pérez Villar y otros miembros del Gobierno regional en esta reunión vienesa, manifestó que "por ello, no debe ser objetable que, la margen de los contactos entre los gobiernos de cada país, sean las propias regiones quienes protagonicen la parte que les corresponde".

Castilla y León forma parte del Comité Permanente de la Asamblea de las Regiones de Europa (ARE), donde ha de estar representada por imperativo estatutario. En la presente reunión se renuevan, además, todos los cargos de gobierno al cumplirse el período de mandato, que los mencionados estatutos de la Asamblea fijan en dos años. Valladolid acoge, por parte, la delegación permanente del grupo de trabajo séptimo que se dedica al "Mundo rural y agricultura de montaña". Esta delegación mantuvo recientemente una reunión, cuyas conclusiones se han presentado ahora en Viena.

Además de ser individualistas

Sólo un 15 por cien de los empresarios castellanos-leoneses tienen estudios superiores

Valladolid, Iñigo Martínez (Ical).

Los cambios que las empresas y el propio sector finaciero de la Comunidad van a tener que emprender ante la entrada en vigor del Acta Unica pueden resultar "traumáticos", según ha asegurado el presidente de la Cámara de Comercio de Valladolid, y hasta hace pocos días máximo responsable de la Asamblea Regional de Cámaras, Vicente Garrido Capa. La falta de tradición empresarial se perfila como uno de los principales obstáculos a superar así como uno de los factores que puede explicar algunos comportamientos poco acordes con el nuevo panorama de una Europa sin fronteras.

El perfil del empresario de Castilla y León no es precisamente esperanzador: De ideas mayoritariamente conservadoras, entre un cincuenta y un sesenta por cien se sitúa por encima de la barrera de los cincuenta años. Sólo un quince por cien tiene formación universitaria y la capacidad de riesgo no es precisamente uno de las cualidades que le caracterice. Sin embargo, Vicente Garrido destaca también el hecho de que a pesar de esta falta de estudios superiores algunos empresarios de la Comunidad han logrado poner a sus empresas en niveles dignos de consideración.

Pero quizás hay otro rasgo del empresario de Castilla y León más preocupante que su escaso nivel de formación. Es su talante fuertemente individual, con poca disposición al asociacionismo y a la unión para la consecución de fines comunes.

Son cartas de presentación poco alentadoras para los cambios que están produciendo en Europa y para las exigencias del Mercado Unico.

Sin embargo, Vicente Garrido apunta algunos datos esperanzadores: "La aduana de la edad –dice– va a cerrar las fronteras a muchos de los empresarios de Castilla y León. "Las nuevas generaciones están llegando ya con fuerza al mundo empresarial haciendo ver la necesidad de impulsar nuevos caminos de actuación".

Será el próximo alcalde de León

Morano Masa: «Estoy en el PP hasta las orejas»

Valladolid, EFE.

"Mi conversación con Aznar fue muy normal, muy cordial. No hacen falta más compromisos. Yo soy militante del PP, secretario provincial del PP, diputado nacional del PP... Estoy en el PP hasta las orejas", manifestó ayer Juan Morano Masa a este periódico, siete días antes de tomar posesión como alcalde de León, por tercera vez desde 1979, fecha en la que logró la Alcaldía después de seis meses en la oposición municipal.

Morano Masa, con una historia política corta y controvertida, se mostró ayer "muy optimista" y con "ganas de ejercer de nuevo como alcalde, que es el cargo para el que yo me presenté en las elecciones de 1987". En aquella ocasión, como es sabido, se organizó en el Ayuntamiento leonés un frente contra Morano, denominado "pacto cívico, en el que se comprometieron los concejales de AP, CDS y PSOE, con el fin de evitar la reelección de Morano en lo que iba a ser su tercer mandato. "Eso ocurrió porque no había partido, porque con Mancha AP era un desastre y ocurrió algo insólito. Pero ahora, con Aznar, las circunstancias han variado mucho, ahora todo funciona perfectamente".

Y vuelve a la Alcaldía con el apoyo de trece concejales (más su propio voto) y con el convencimiento de que "el cargo de alcalde es precioso", aunque mantendrá también su reciente acta de diputado nacional, que compatibilizará con la Alcaldía de León.

"Pero no vuelvo a la Alcaldía con el hacha. El Ayuntamiento está en disposición de poner orden en dos días. Sí, voy con ganas de generar ilusión en la gente, que trabajará a fondo, seguro".

Este mismo viernes, según se ha informado, se celebrará la sesión plenaria en la que se materializará oficialmente la dimisión de Luis Diego Polo. Y el próximo día 7 se celebrará una nueva sesión en la que –según lo previsto– Morano será elegido alcalde con el apoyo de los concejales del PP (María Dolores Otero y el propio Morano) y los nueve ediles independientes que también lidera Morano y que no hubieran aceptado otro candidato.

El consorcio exige al Gobierno, tras la demora, una decisión inmediata sobre las subvenciones

Ultimátum de Chrysler Renault para instalarse en Valladolid

Valladolid. Iñigo Martínez (Ical).

Los responsables norteamericanos que forman parte del consorcio Chrysler-Renault han lanzado un ultimatum al Gobierno de la nación y amenazan con desviar la inversión de sesenta mil millones prevista en Valladolid a París si el Consejo Rector de Incentivos Regionales no se pronuncia antes de que finalice el presente año sobre las subvenciones para la creación de una nueva planta en la capital vallisoletana.

Desde que se hizo pública la intención del consorcio de efectuar la inversión, la capital francesa se ha barajado como la segunda ciudad con más posibilidades para acoger la planta y la presión de los sindicatos del automóvil galo ha sido en todo momento muy fuerte.

La decisión del Consejo Rector de Incentivos viene sufriendo una considerable demora que ha creado un gran malestar e inquietud tanto entre los responsables de la Junta de Castilla y León como los del propio consorcio franconorteamericano.

Responsables del Consejo Rector han asegurado de forma reiterada la concesión de las ayudas estatales a la inversión. Sin embargo, en la reunión que el citado organismo celebró el pasado 19 de octubre, y a pesar de estar incluido en el orden del día, el expediente quedó aparcado sobre la mesa, lo que produjo un gran malestar en las autoridades regionales ya que no se dió ni facilitó ningún tipo de explicación.

La Junta está dispuesta a habilitar un crédito extraordinario para financiar el treinta por cien de la inversión de este importante proyecto para el desarrollo de la industria del automóvil en Castilla y León.

Desde el encuentro del 19 de octubre, el Consejo Rector no ha vuelto a mantener ninguna reunión y en la actualidad está a la espera de que se forme el nuevo Gobierno.

La inversión de Chrysler-Renault crearía en Valladolid un total de mil puestos de trabajo directos y cerca de cinco mil indirectos. Meses atrás se firmó en la localidad norteamericana de Detroit el acuerdo para la constitución de una sociedad mixta que en principio iba a denominarse "JJ".

Los objetivos de ambas compañías se cifran en producir un total de cien mil vehículos todo terreno que se comercializaría principalmente en el mercado de la CE.

La controversia sobre el destino final de la inversión se suscitó a comienzos del pasado mes de noviembre, en Francfort, localidad germana en la que el presidente de Chrysler Lee Iaccoca, aseguró oficialmente que no se podía decir con seguridad el lugar elegido por las dos compañías automovilísticas para la creación de su nueva planta.

Pocos días después, Miguel Pérez Villar, acusó en Valladolid directamente a la Administración Central de no apoyar suficientemente el proyecto, lo que provocó una fuerte reacción del alcalde de Valladolid, el socialista Tomás Rodríguez Bolaños, que calificó de "irresponsables" las declaraciones del Consejero de Economía y Hacienda de la Junta.

M.C.D.2022

Zamácola informó a las Cortes sobre los casos de perineumonía

La pugna entre Ministerio de Agricultura y Junta perjudica las actuaciones en sanidad animal

VALLADOLID. ICAL.

El enfrentamiento entre Administración central y Junta de Castilla y León agrava los problemas propios de la sanidad animal. En esta conclusión coincidieron los portavoces de los grupos parlamentarios centrista y socialista tras la comparecencia del consejero de Agricultura, Fernando Zamácola, para informar sobre la perineumonía bovina en la Comunidad Autónoma. No obstante, ambos grupos constataron sus diferencias políticas y, mientras para el CDS la información del consejero había sido exhaustiva y clarificadora, para el PSOE Zamácola no había aportado explicaciones nuevas a lo ya conocido.

El consejero de agricultura, Fernando Zamácola, compareció a petición propia para explicar las actuaciones que, en el ámbito de su competencia, se habían desarrollado en la Comunidad Autónoma tanto en la legislatura anterior, cuando en 1985 se detectó un foco de perineumonía bovina en la localidad segoviana de Navas de San Antonio, como en los posteriores casos de **Santervás de la Vega (Palencia),** Escalona del Prado (Segovia) y el presunto brote de Fuentesaúco. Zamácola reiteró una información ya facilitada con profusión en los últimos meses y, como dato nuevo, aportó el acuerdo logrado para el pago de las indemnizaciones a los ganaderos afectados. De hecho, el consejero ha firmado ya la orden en la que se establece un baremo de compensaciones por res sacrificada y que dependerá de los precios registrados en tres mercados que han sido tomados como referencia (un 40 por ciento del precio establecido en Torrelavega; el 35 por ciento del que se fije en Pola de Siero y el 25 del registrado en talavera de la Reina).

Si bien los portavocer de CDS y PSOE coincidieron en desarrollar la "pugna" entre el Ministerio de Agricultura y la Consejería, el sentido de su juicio era diferente, tanto como la Administración a quien hacían responsable de esos enfrentamioentos. Así, el portavoz socialista, Jaime González, quiso dejar claro que el control de la sanidad animal es competencia exclusiva de la Junta aunque compartida en algunos extremos con el MAPA. El grupo socialista, señaló, está preocupado por la "falta de proyecto agrario de este consejero, cuya única política es el enfrentamiento permanente con la Administración central". Según González, el caso de Fuentesaúco es un ejemplo de esas malas relaciones que, en última instancia. sólo perjudican al sector. González se mostró partidario de mantener los controles que se han seguido hasta el momento para la detección y control de la perineumonía bovina y de indemnizar a los ganaderos con arrreglo a los precios de mercado. Por lo demás, dijo, el consejero no "ha dicho nada que no supiéramos".

Daniel de Fernando, por el contrario, coincidió sólo en la forma con Jaime González: para el portavoz centrista el consejero "ha dado una información exhaustiva que ha clarificado muchos temas". "Es lamentable la pugna del MAPA con la Consejería y no llegar a acuerdos en algo fundamental para los ganaderos". A juicio de De Fernando, el problema fundamental es que los ganaderos "no saben de quién fiarse, no saben cuánto ni cuándo van a cobrar las indemnizaciones". No obstante, De Fernando sostiene que la actuación de la Junta ha sido correcta, si bien propone que la Administración, de acuerdo con las organizaciones agrarias, debería considerar una indemnización fija en cada campaña, así como acordar un plazo de pago con la Administración y, en caso contrario, a través de convenios con las entidades de ahorro".

En el período 86-89

Las industrias cárnicas de la Región recibieron 5.300 millones para poder competir en la CE

Iñigo Martínez

VALLADOLID. ICAL.

La situación de las industrias cárnicas tanto de la Comunidad de Castilla y León como del resto del Estado y su contraste con las del ámbito comunitario con el fin de poder competir en la Europa sin fronteras del 92 fueron los ejes sobre los que giró el encuentro mantenido ayer en Valladolid por más de cien empresarios de industrias cárnicas y expertos de la CE, organizadas por la Asamblea Regional de Cámaras de Comercio y el ICEX.

La industria cárnica española, según se puso de relieve en estas jornadas, pioneras en España, en el año 1988, la industria cárnica facturó cerca de 350.000 millones de pesetas y ocupó alrededor de 23.000 trabajadores fijos con una media de 15,2 millones de ventas por persona ocupada.

Castilla y León es, junto con Cataluña, la Comunidad que mayor concentración de industrias cárnicas registra, con un total de 513, lo que representa un veinte por cien del total nacional.

La necesidad de inversión y modernización de la Industria Cárnica española para hacer frente a la competencia europea habituada a desenvolverse en un Mercado de excedentes y a exportar fuera de Europa, es otra de las claves puestas de manifiesto.

Este proceso se ha iniciado ya en muchas empresas. Así, por ejemplo, en nuestra región, y según se puso de manifiesto ayer, en Castilla y León se han aprobado desde 1986 hasta la fecha un total de 224 ayudas a proyectos de renovación y modernización por un importe global de cinco mil trescientos millones de pesetas.

El presidente de la Cámara de Comercio de Castilla y León, el palentino Juan José Cot, recientemente elegido, y el vicepresidente ejecutivo del ICEX, Ernesto Tejedor, inauguraron estas jornadas de estudio y debate, en las que participan más de cien profesionales y empresarios del sector. Por su parte, la clausura correrá a cargo del consejero de Agricultura y Ganadería de la Junta, Fernando Zamácola.

Las ponencias del programa, en las que se reflejan los problemas de la industria cárnica española en sus distintos ámbitos, son desarrolladas por personalidades de la empresa privada y de la Administración, procedentes de Francia, República Federal de Alemania, Italia, Reino Unido y España.

M. P. Mussaud, presidente de la Federación Nacional de la Industria y del Comercio Mayorista de Carnes, E. Pezt, jefe del departamento de productos cárnicos de la Coop-Dortmund; y, R. Fossato, secretario general de UNICEB, expusieron respectivamente la situación del sector cárnico en Francia, República Federal de Alemania, Reino Unido e Italia.

J. A. Rocha, subdirector general de Industrias Ganaderas y Pesqueras del MAPA, abordó en su ponencia las cuestiones relativas a la Adecuación de la estructura productiva y comercial española a la comunitaria, mientras que G. Ariza, jefe del Departamento de Homologación y Normalización del ICEX, analizar los aspectos normativos y de certificación en el sector cárnico.

En el último tramo de la jornada se expusieron los Estímulos y apoyos a la inversión, primero desde la perspectiva comunitaria y española con la intervención de J. A. Rocha y posteriormente a nivel autonómico, aspecto que fue desarrollado por P. Llorente, director general de producción e Industrias Agroalimentarias de la Consejería de Agricultura y Ganadería de la Junta de Castilla y León.

La industria cárnica en España constituye uno de los sectores más activos de la economía, tanto por sus cifras de inversión como por su nivel tecnológico, con similar grado de competitividad en muchos casos al de sus homólogos europeos.

El industrial secuestrado en Pamplona por ETA es natural de un pueblo segoviano

SEGOVIA. ICAL.

El industrial secuestrado el viernes pasado en Pamplona por la banda terrorista ETA, Adolfo Villoslada Martín, es natural de la localidad segoviana de Fuente de Santa Cruz, que abandonó junto a su familia hace casi treinta años.

Adolfo Villoslada nació hace 48 años en la mencionada localidad segoviana, de donde procede su familia y en la que nacieron también sus dos hermanos varones y su hermana. Los hermanos Villoslada Martín decidieron en plena juventud buscar nuevos horizontes y un futuro económico que no les ofrecía su permanencia en Fuente de Santa Cruz. La familia se trasladó a Pamplona donde, con el transcurso de los años, consiguieron levantar la industria de construcciones metálicas "Añuri", situada a ocho kilómetros de la capital navarra y que da trabajo a unas setenta personas.

La familia Villoslada mantiene fuertes lazos de amistad con muchos vecinos de Fuente de Santa Cruz, donde no conservan parientes cercanos. La casa familiar ha permanecido en su propiedad y, recientemente, han adquirido algunas tierras que han sumado a las pocas que ya poseían. La madre de Adolfo Villoslada es la que más tiempo pasa en el pueblo. El secuestrado y sus hermanos viajan a esta localidad principalmente en verano y cuando llevan o recogen a su madre.

El secuestro de Adolfo Villoslada ha causado un fuerte impacto en los vecinos de Fuente de Santa Cruz quienes, desde que se enteraron del hecho, permanecen atentos a todas las noticias que sobre el mismo se dan a conocer a través de los diferentes medios de comunicación.

El único diputado provincial de IU en León ingresará en el PASOC esta Navidad

LEON. ICAL.

El único diputado provincial del que dispone la coalición Izquierda Unida en León, el comunista Laudino García, ha anunciado que su integración en el PASOC –partido que lidera el eurodiputado Alonso Puerta y que está integrado también en la coalición IU– se efectuará durante estas próximas Navidades. Laudino García se entrevistó este pasado fin de semana con Alonso Puerta en Estrasburgo para negociar su pase y el de un centenar de militantes comunistas de El Bierzo a este partido, ante la negativa del PCE de León a renovarles el carné de afiliados.

Esta operación, que cuenta con la aprobación del Secreatrio general del PCE, Julio Anguita, se verificará en las próximas Navidades ya que, aunque no existe ningún problema, el diputado provincial leonés considera necesario mantener una cierta cortesía con la directiva regional de IU y, para ello, informará de esta decisión a Antonio Herreros, presidente de la coalición en Castilla y León.

Laudino García se pasará al PASOC junto con un centenar de militantes comunistas de El Bierzo, a los que el PCE leonés ha negado la renovación del carné de afiliados por mantener el pacto de coalición con el PSOE en la Diputación leonesa. El cambio de militancia política, según el diputado provincial, no influirá para nada en la actual estructura de fuerzas de la Diputación, donde su voto desequilibra la balanza a favor del PSOE que gobierna en mayoría absoluta gracias al apoyo de Laudino García.

M.C.D.2022

Malestar entre «los geos»

Quieren depender de Rafael Vera

MADRID. EFE.

Los miembros del Grupo de Operaciones Especiales de la Policía, GEO, que han expresado su malestar ante la "infrautilización" de sus servicios, quieren depender directamente de la Secretaría de Estado para la Seguridad y de su titular, Rafael Vera.

Hasta ahora, los cerca de 90 miembros operativos de este grupo con base en Guadalajara han dependido de la Dirección General de la Policía, pero consideran que no se les encargan las misiones para las que fueron concebidos, según dijeron a Efe sus representantes sindicales.

El grupo GEO fue creado en 1978 a imagen del "GS.G9" alemán, durante la época ministerial de Rodolfo Martín Villa y fue potenciado en la década de los 80 por el exministro de Interior, José Barrionuevo.

Días atrás, durante una asamblea de los miemnbros de este grupo de élite policial, los geos decidieron convocar un encierro para el próximo viernes, en el caso de que sus reivindicaciones no sean atendidas.

La adscripción a la Secretaría de Estado para la Seguridad, su homologación económica con otros grupos especiales, como el UEI de la Guardia Civil, el aumento de personal y la dedicación a las misiones para las que han sido preparados, son algunas de las reivindicaciones de este colectivo policial.

Al margen del eventual encierro que pudieran realizar los miembros del grupo o sus representantes sindicales, estos funcionarios decidieron en la asamblea entregar los "buscas" –los sistemas de comunicación que utilizan–, como método para expresar su descontento, aunque fueron convencidos por sus mandos para que no lo hicieran por razones de seguridad y operatividad, según confirmaron a Efe fuentes sindicales de los GEO.

Los geos temen que su grupo desaparezca y sea sustituido por Grupos Operativos de Seguridad, "GOE", con implantación en siete provincias, en lugar del modelo existente en la actualidad, que tiene su base en una única provincia, Guadalajara.

El malestar de los geos, que tienen una especial preparación física y psicológica acorde con misiones de alto riesgo, se acentúa cuando se les encarga misiones de "escolta" u otro tipo de trabajos que podrían ser, en su opinión, desempeñados por las compañías de la reserva general.

La Dirección General de la Policía rehusó hacer cualquier comentario sobre las reivindicaciones de los geos, según dijo a Efe un portavoz de este departamento.

Rodeado de fuertes medidas de seguridad

Esnaola se recupera de las heridas

El diputado de HB Iñaqui Esnaola se recupera de las heridas graves que sufrió en el atentado en el que murió su compañero Josu Muguruza, en una habitación del hospital Gregorio Marañón de Madrid reservada para las autoridades y rodeado de fuertes medidas de seguridad, según informaron a Efe fuentes del centro.

Aunque ayer no hubo parte médico, fuentes del hospital indicaron a Efe que Esnaola continúa mejorando, se le han quitado los primeros puntos y el único problema que presenta es una dificultad de movimiento en el brazo derecho.

Un coche policial junto a la zona del hospital donde se encuentra Esnaola, al menos un policía permanentemente en la puerta de la habitación y otros dos en la entrada del pasillo, son parte de las medidas de seguridad que se han establecido en torno al diputado.

Estas medidas de seguridad, según señalaron a Efe fuentes policiales, son las medidas "normales" de una persona que ha sufrido un atentado y que ha recibido en el hospital llamadas telefónicas en las que se le amenazaba de muerte.

La habitación de Esnaola, individual, está situada en la parte clínica del hospital, en una zona reservada para las autoridades, con teléfono y con una pequeña salita en la que habitualmente permanecen las numerosas visitas que recibe y su esposa, que le acompaña constantemente.

La familia del diputado rechazó desde un primer momento cualquier trato de favor que le pudiera ofrecer el hospital, como una comida distinta a la habitual. Lo único que pidieron fue una televisión, aunque más tarde la rechazaron porque un familiar les había llevado una radio, añadieron las mismas fuentes.

Diariamente recibe visitas de familiares, amigos y compañeros de HB, como el eurodiputado Txema Montero, quien acudió la pasada semana a verle

También recibe diariamente numerosas cartas y telegramas. Sólo ayer recibió un total de veinte, una de ellas remitida desde una prisión española.

Su evolución clínica, tras la intervención quirúrgica a quen fue sometido después del atentado en el restaurante madrileño en el que recibió varios impactos de bala, es satisfactoria y podrá ser dado de alta en ocho o diez días, según aseguraron fuentes del hospital.

Se reunirán el sábado

El último contacto de empresarios-sindicatos tuvo lugar en mayo

MADRID. EFE.

La reunión que el próximo sábado celebrarán los secretarios generales de UGT, CC. OO. y el presidente de CEOE será el primer contacto entre estos agentes sociales desde que el pasado mes de mayo fracasara la mesa de empleo, donde también participó el Gobierno.

Los últimos encuentros entre sindicatos y empresarios, sin la presencia del Gobiernmo, tuvieron lugar entre diciembre de 1987 y enero de 1988, cuando UGT, CC. OO. y CEOE intentaron pactar sin éxito un Acuerdo Interconfederal que regulara las relaciones laborales, una vez concluido el período de vigencia del Acuerdo Económico y Social (AES).

Con la presencia del Ejecutivo, sindicatos y empresarios han participado en distintas negociaciones, como la constitución del Consejo Ecónomico y Social (CES) y futuros pactos de concertación después del AES, concluidos sin acuerdo.

Las relaciones sindicatos-empresarios pasaron por un momento difícil cuando el pasado año, después de la huelga general del 14 de diciembre, UGT y CC. OO. no aceptaron la presencia de José María Cuevas y los empresarios en la negociación de las reivindicaciones que motivaron el paro general, promovidas por el presidente del Gobierno.

De este modo, Felipe González recibió primero, y en solitario, a José María Cuevas y, unos días después, a los secretarios generales de UGT y CC. OO., Nicolás Redondo y Antonio Gutiérrez, con quienes acordó la constitución de dos mesas de negociación.

En la primera de estas mesas participaron únicamente Gobierno y sindicatos, para tratar el derecho a la negociación colectiva de los funcionarios, la denominada deuda social con pensionistas, funcionarios, parados y acogidos al salario mínimo, equiparación de las pensiones al salario mínimo y cobertura para el 48 por ciento de los parados, negociaciones que finalizaron sin acuerdo.

Los contactos tripartitos (Gobierno-sindicatos-empresarios) se limitaron únicamente a la mesa de empleo.

Anteriormente, y durante el verano de 1988, se abrieron dos mesas. Una, para la reforma del Instituto Nacional de Empleo (INEM), de carácter tripartito, y otra para el estudio de la ampliación de la cobertura del paro, con los sindicatos como único interlocutor del ejecutivo.

Estas han sido las iniciativas desde que en 1986 el AES concluyó su vigencia. Desde entonces las relaciones laborales han carecido de un modelo regulador, tanto por la vía de la concertación social, como por la del Acuerdo Interconfederal.

No obstante, la democracia española desde su nacimiento ha contado con seis pactos hasta 1986.

Los acuerdos en material laboral y económica comenzaban con la transición, cuando el 27 de octubre de 1977 se firmaran los Pactos de La Moncloa, sin la participación de los sindicatos.

Los firmantes fueron el Gobierno y los partidos políticos, a excepción de Alianza Popular, que se oponía a suscribir las medidas sobre orden público que contenía el docuemnto.

El 10 de julio de 1979 se firmó el Acuerdo Básico Interconfederal, por parte de UGT y CEOE, que supuso una introducción de reformas importantes en el Estatuto de los Trabajadores.

La concertación propiamente dicha comienza con el Acuerdo Marco Interconfederal (AMI), firmado el 5 de enero de 1980, por el entonces presidente de la CEOE, Carlos Ferrer Salat, y el secretario general de UGT, Nicolás Redondo. Doce días después Manuel Zaguirre, secretario general de USO, se adhirió al pacto.

DENOS SU COCHE Y SALGA GANANDO CON AUSTIN ROVER.

Ahora Austin Rover le ofrece una oportunidad única: estrenar coche, sacando el mejor partido a su vehículo usado y con la flexibilidad de financiación que usted se merece.

Montego. Desde 1.840.000 ptas.

Rover 216. Desde 1.645.000 ptas.

Descubra las ventajas de nuestro Rover 216 Sprint. Serie Limitada. Por 1.715.000 Ptas.

Concesionario Oficial:
PALENCIA.
PAL MOTOR, S. A.
Portillo de Doña María, 2.
Tel. 75 16 20.

Y su red de agentes en toda la provincia.

M.C.D.2022

Jugó un papel importante en la transición

Arias Navarro fue enterrado ayer, en la intimidad, en El Pardo

Madrid, EFE.

Carlos Arias Navarro, último presidente del Gobierno con el General Franco y primero de la Monarquía, fue enterrado ayer en el cementerio de El Pardo, en un acto íntimo por deseo expreso de la familia.

El féretro con los restos mortales de Carlos Arias Navarro fue trasladado desde su domicilio en La Florida, a las afueras de Madrid, al cementerio de El Pardo, en una comitiva que abrió un vehículo de la Guardia Civil.

La viuda del ex-presidente del Gobierno, María Luz del Valle, ayudada por sus familiares, conservó una gran serenidad en el momento en que el féretro fue introducido en la sepultura familiar, en presencia de un numeroso grupo de periodistas.

Desde primeras horas de la mañana fueron acudiendo al domicilio del fallecido numerosas personalidades de la política española tanto de la transición a la democracia como del Ayuntamiento de Madrid, entre los que se encontraban el alcalde anterior al propio Arias, el conde de Mayalde, y el posterior, Juan de Arespacochaga.

El actual alcalde, Agustín Rodríguez Sahagún, acudió por la mañana junto al primer teniente de alcalde, José María Alvarez del Manzano, para expresar "el pesar del consistorio madrileño al máximo nivel", aunque Sahagún no asistió al entierro "por respeto a la intimidad de la familia", según declaró.

Numerosos ex-ministros de los gabinetes presididos por Carlos Arias Navarro acudieron a media mañana al chalé familiar, situado en la urbanización "La Florida", en las afueras de Madrid, donde se celebró una misa.

El ministro de Justicia del último gabinete de Carlos Arias Navarro, Antonio Garrigues y Díaz Cañabate, manifestó a Efe que fue "un hombre leal a Franco y a la monarquía que cumplió una misión importante" y lamentó que "no se haya reconocido debidamente la labor de Arias Navarro para España".

León Herrera Esteban, exministro de Información y Turismo, declaró que Arias Navarro "fue un buen alcalde de Madrid que tuvo luego, como presidente del Gobierno, una etapa muy difícil, la pre-transición", y añadió que "estaba convencido de que era el último presidente del Gobierno con Franco".

Herrera Esteban destacó que "Arias Navarro fue quien permitió el traspaso de poderes, a partir del espíritu del 12 de febrero, con el propósito firmísimo de pasar de un régimen de adhesión a un régimen de participación, y con él desaparece un trozo importante de la historia de España".

Carlos Arias Navarro nació en Madrid el 11 de diciembre de 1908 y en su carrera política, que comenzó en 1944 como Gobernador Civil de León, llegó a ser alcalde de Madrid desde 1965 a 1973, y presidente del Gobierno desde entonces hasta 1976.

Las reacciones de los políticos que conocieron a Carlos Arias fueron coincidentes al destacar su labor realizada en una época destacada en la reciente historia de España.

El presidente del Partido Popular, Manuel Fraga Iribarne, afirmó que Carlos Arias Navarro "jugó un papel muy importante en la transición española" y añadió que "buscó un equilibrio que ciertamente no era fácil".

"Me consta –afirmó Fraga– que lo buscó de buena fe, que no puso ninguna dificultad a las reformas que el país necesitaba. Quizá no tuvo el tiempo o, ya en aquel momento, las posibilidades suficientes para realizarla, pero creo que en su conjunto, su biografía política es enormemente respetable".

El presidente del CDS, Adolfo Suárez, que sustituyó a Carlos Arias Navarro al frente del Ejecutivo en 1976, dijo que "fue, en todo momento, un hombre honesto y un caballero" y destacó su coherencia "con su personal concepto del patriotismo y la lealtad".

José María de Areilza, ministro de Asuntos Exteriores con Arias, dijo que fue "un personaje clave en los momentos más delicados de la transición" y agregó que "llegando el momento, Carlos Arias se sometió a la opinión del Monarca después de haber cumplido con entera lealtad una misión históricamente importante".

Enrique de Aguinaga, delegado de Servicios en el Ayuntamiento de Madrid con Arias Navarro, calificó al político desaparecido de "gran persona y excelente alcalde" y añadió que "tuvo la singularidad de haber sido presidente del Gobierno con Franco y con el Rey, lo que le da una personalidad histórica que habrá que dilucidar, ya que él renunció siempre a su propia defensa.

José María Alvarez del Manzano, primer teniente de alcalde de Madrid, afirmó sobre el fallecimiento que fue "un alcalde gestor, que era lo que necesitaba Madrid, ciudad que dinamizó e impulsó y a la que dotó de infraestructura".

Congreso

PP acusa al PSOE de querer entenderse a solas con HB

Madrid, EFE.

El vicepresidente segundo del Congreso, Federico Trillo, del Partido Popular, acusó ayer a los miembros socialistas de la Mesa de la Cámara de "querer quedarse con las manos libres y solos para el entendimiento con Herri Batasuna".

Trillo hizo esta afirmación al referirse al acuerdo aprobado por la Mesa –sólo con el voto favorable de los miembros del PSOE– en el que se considera válida la fórmula tradicional de acatamiento constitucional con la afirmación "si prometo" o "si juro", sin otros añadidos, y utilizada ya por todos los diputados, excepto por los de HB, durante la sesión constitutiva de las Cortes.

Para los representantes del PP en la Mesa, Federico Trillo y Juan Carlos Aparicio, secretario segundo, la propuesta "se ha planteado como un "trágala", dijo el vicepresidente, ya que no figuraba en el orden del día "ni se había anunciado su tratamiento de una manera oficial ni oficiosa" previamente a la reunión.

Federico Trillo, quien indicó que el PP ha presentado una protesta formal para su constancia en el acta, afirmó que el asunto, de ser una "consulta a la Mesa" se ha transformado "de repente en una propuesta", sobre la que "no se ha debatido el fondo".

El vicepresidente popular dijo que la actitud de los miembros del PSOE le lleva a hacer una "desgraciada lectura política: que los representantes del Gobierno y de su partido en la Mesa han querido quedarse con las manos libres para fijar ellos sus posibles relaciones con Herri Batasuna o con lo que HB pueda o quiera representar".

Sin embargo, Federico Trillo dijo desconocer por qué razón desearía el PSOE quedarse con las manos libres para tratar con HB y se limitó a comunicar su "absoluta perplejidad" por la "absurda votación" de la propuesta planteada por los socialistas.

Trillo indicó, incluso, que esa votación para ratificar la fórmula tradicional de acatamiento constitucional supone "cuestionar la validez del juramento prestado por nosotros mismos como Mesa" y por el resto de los diputados que lo hicieron el pasado 21 de noviembre.

El vicepresidente segundo del Congreso dijo ser partidario de haber esperado "hasta tener un conocimiento formal" de la fórmula que utilizarán los diputados de HB para acatar la Constitución, y resolver entonces sobre este asunto.

En la mañana de ayer, el vicepresidente primero y portavoz de la mesa, el socialista Juan Muñoz, anunció en conferencia de prensa que el órgano de Gobierno del Congreso ratificó la fórmula utilizada habitualmente para jurar o prometer la Constitución de "sí juro" o "sí prometo", sin más añadidos.

Muñoz dijo que esta ratificación –en la que se abstuvo el PP y votaron en contra IU y Grupo Catalán– no lleva implícita la descalificación de otras posibles fórmulas de acatamiento de la Constitución.

De acuerdo con los empresarios

Medidas del Gobierno a favor de Málaga

Málaga, EFE.

El ministro de Industria y Energía, Claudio Aranzadi, ha asegurado en Málaga que las medidas que prepara el Gobierno para paliar los efectos de las sucesivas inundaciones sufridas por la provincia "coinciden básicamente con las iniciativas propuestas por los empresarios".

Claudio Aranzadi, que llegó esta tarde a Málaga, ha mantenido en la sede del Gobierno Civil tres reuniones con los representantes de la Cámara de Comercio, la Confederación Empresarial Malagueña y las centrales sindicales UGT y CC.OO., que han trasladado al ministro la delicada situación de la provincia, derivada de las tres inundaciones pedecidas en las últimas dos semanas.

Tras reconocer "importantes efectos en la actividad productiva", el ministro expresó en conferencia de prensa la intención del Gobierno de dictar un decreto ley de declaración de zona catastrófica para la provincia "a la mayor celeridad posible y en cuanto se hayan evaluado los daños causados por las inundaciones".

Claudio Aranzadi

Las medidas que recogerá el decreto ley, adelantó el ministro, serán "análogas a las adoptadas en otras ocasiones" por motivo de riadas y que resumió en moratorias tributarias, concesión de líneas de créditos a bajo interés y medidas para la regulación de empleo en industrias afectadas por las inundaciones.

Con independencia de este decreto "que se dictará en el Consejo de Ministros del próximo viernes, si ya se han evaluado las pérdidas", Aranzadi señaló que se han adoptado una serie de medidas inmediatas, como son las instrucciones que el Consorcio de Compensación de Seguros ha recibido para que se hagan pagos anticipados "a las industrias afectadas y que puedan tener problemas de liquidez".

Igualmente se comprome a trasladar a los responsables de los ministros de Transportes y Turismo y de Obras Públicas, las inquietudes de los damnificados y señaló la necesidad de reactivar la imagen turística de la Costa del Sol.

También apuntó la posibilidad de que se adopten "iniciativas en el campo de obras de infraestructura e hidráulicas" que imposibiliten nuevas inundaciones.

Aranzadi consideró "prematuro" hacer una primera aproximación para evaluar los daños globales, "porque se han de actualizar en función de las pérdidas provocadas por las sucesivas inundaciones", aunque conoció por medio de los representantes de la Cámara de Comercio los destrozos causados en quinientas empresas radicadas en Málaga, que tendrían una evaluación de 25.000 millones de pesetas sólo en el sector industrial.

M.C.D.2022

El agua envenenada

Creada una comisión nacional para el seguimiento de temas de consumo

Ha sido acordadas por trece Comunidades Autónomas

Madrid (EFE).-Los directores de Consumo de 13 Comunidades Autónomas acordaron ayer en Murcia crear una comisión de seguimiento para los problemas de consumo, que se ocupará ahora de los casos de agua mineral intoxicada, mientras se registraban nuevas denuncias por adulteración en Valladolid, Cáceres, Jaén, Bilbao y Vigo.

El director del Instituto Nacional de Consumo, César Braña, que presidió la reunión en Murcia, dijo a EFE que la creación de esta comisión de seguimiento es una propuesta de su Instituto para evaluar la situación del sistema arbitral de consumo.

Mientras, seguía la incertidumbre tras el levantamiento del secreto parcial del sumario sobre los casos del País Vasco, sin resultado positivo alguno, y aparecían nuevas botellas adulteradas o con lejía o con sosa caústica.

En Valladolid, los Servicios Territoriales de Bienestar Social recibieron una botella de agua mineral adulterada, al parecer, con sosa caústica, informaron fuentes de este organismo dependiente de la Junta de Castilla y León.

La jefe del Servicio de Bienestar Social, María Jesús González, informó de que se están realizando los correspondientes análisis para determinar con exactitud si la botella ha sido contaminada con sosa caústica o con otra sustancia, aunque sí confirmó que contenía un elevado índice de cloro.

Con ésta, son 4 ya las botellas adulteradas detectadas en la Comunidad de Castilla-León, las tres anteriores en Miranda de Ebro (Burgos), Burgos y Palencia.

En Navas del Madroño (Cáceres), fuentes de la Guardia Civil informaron a EFE del hallazgo, de otra botella de agua mineral adulterada con un producto cáustico, al parecer lejía.

El alcalde de esa localidad, Francisco Moreno Duque, manifestó que la botella de agua presentaba un color grisáceo y un fuerte olor a lejía y su tapón estaba agujereado con dos pinchazos.

El pasado viernes fue hospitalizada en Cáceres María Teresa Espadero, de 23 años, quien bebió agua adulterada. La joven fue dada el lunes de alta en el hospital provincial.

Por lo que respecta a Andalucía, un nuevo envase de agua mineral contaminada con lejía fue detectada en Ubeda (Jaén), después de que el domingo fuera hallada otra botella en Andújar, informaron a EFE fuentes policiales.

Según las mismas fuentes, la botella fue presentada en la Comisaría de Policía de Ubeda por una mujer, quien al abrir el envase notó un fuerte olor a lejía, y observó que el tapón de la botella, comprada en un supermercado de la ciudad, presentaba 8 pequeños agujeros producidos, al parecer, con una jeringuilla.

Desde el jueves último se han detectado botellas de agua mineral con lejía en Málaga, Cádiz y Sevilla, ciudad esta última donde 2 jóvenes tuvieron que ser internados en un hospital tras ingerir el producto tóxico.

Un niño de 3 años de edad tuvo que ser asistido en el hospital vizcaíno de Cruces tras haber ingerido agua de una botella contaminada con lejía, informó ayer la Policía Municipal de Bilbao.

Según un portavoz de la Policía Municipal, la botella, de la marca "Fontvella", fue adquirida en un comercio de ultramarinos de Bilbao y presentaba síntomas de haber sido manipulada, ya que en el tapón se observaban huellas de un pinchazo.

Con este son 21 los casos de botellas con agua mineral contaminada denunciados y confirmados en el País Vasco, 15 en Guipúzcoa, 4 en Vizcaya y 2 en Alava.

Por último, se informaba desde Vigo que una mujer permanecía en observación en una clínica tras beber agua mineral de un botellín de "Aguas de Mondariz" al que le había sido inyectada lejía, por lo que resultó intoxicada de carácter leve.

Otros dos casos de agua mineral adulterada fueron detectados en Galicia. Una joven de Noya fue atendida en el Hospital General de Galicia, en Santiago de Compostela, tras tomar un poco de agua, y ayer en Ferrol, fue entregada una botella de agua mineral adulterada en la Oficina Municipal de Información al Consumidor (OMIC), que la envió a Sanidad de La Coruña para su análisis.

En este último caso no se ingirió el contenido de la botella, adquirida en un establecimiento de la Carretera de Castilla, donde se retiraron el resto de los envases de la misma marca.

Las autoridades sanitarias gallegas descartaron la adopción de medidas drásticas, por entender que corresponde a la Policía y a los jueces el esclarecimiento de este tipo de sucesos.

JOVEN INTOXICADA EN BURGOS

Burgos (EFE).-Begoña Ruiz Alejos, de 19 años, resultó intoxicada en Burgos por ingerir agua mineral procedente de una garrafa de 5 litros de la marca "Font Lis", dijeron a EFE fuentes del Gobierno Civil.

Este caso de intoxicación por agua adulterada es el segundo que se produce en la provincia de Burgos y el primero con líquido envasado en una garrafa, ya que en el anterior, que se registró en Miranda de Ebro, el agua pertenecía a una botella de la marca "Font Vella".

Begoña Ruiz Alejos ingresó poco después de tomar el agua en el Hospital General Yagüe de la capital burgalesa, donde fue tratada con un neutralizante y quedó internada y sometida a observación.

Según el informe médico, Begoña Ruiz Alejos presenta una leve irritación en la boca y, a falta del resultado del análisis del agua, se cree que ésta estaba mezclada con lejía, según las citadas fuentes.

Una vez presentada la correspondiente denuncia en la Comisaría de Policía, fue intervenida la garrafa, que presentaba un pequeño orificio en la parte superior del tapón, que había sido ocultado con el precinto que lleva este tipo de envase.

APARECE EN VALENCIA UNA GARRAFA CON AGUA PRESUNTAMENTE ADULTERADA

Valencia (EFE).-Una garrafa de agua mineral presuntamente adulterada ha aparecido en Valencia, por lo que ha sido depositada en el juzgado para que proceda a su análisis, según informaron a EFE fuentes próximas al Palacio de Justicia.

La garrafa ha sido adquirida por una mujer en un supermercado de la zona norte de Valencia, y al abrirla advirtió un extraño olor, por lo que decidió presentar denuncia por si se tratase de un caso de adulteración, según las mismas fuentes.

UNA MUJER SE QUEMA LAS MANOS CON AGUA QUE CONTENIA LEJIA

El Prat de Llobregat (Barcelona).-El Ayuntamiento de El Prat ha denunciado en la Comisaría de Policía un caso de agua mineral adulterada con lejía, que ha provocado quemaduras en las manos a una mujer que, por fortuna no bebió el agua contaminada.

La denuncia se presentó a primeras horas de la tarde de ayer a requerimiento de María Barragán, vecina del barrio de Sant Cosme, tras acudir al ambulatorio de la Seguridad Social con quemaduras en las manos.

En su opinión las quemaduras se produjeron mientras lavaba unas verduras con el agua de una garrafa de plástico, de 5 litros, de la marca "Fondal", que había adquirido en una tienda del barrio.

Por desfase de las cuotas

«Sanitas» rompe con «MUFACE» e «ISFAS»

300.000 funcionarios, afectados

Madrid (EFE).-Trescientos mil empleados públicos de toda España se quedarán a partir de enero sin la cobertura sanitaria que las mutualidades de funcionarios civiles y militares (MUFACE e ISFAS) prestan a través de la aseguradora "SANITAS". Sanitas, que presta asistencia concertada a un 20 por 100 del colectivo de funcionarios de toda España, ha decidido no presentar ninguna oferta a estas mutualidades, tras 13 años de colaboración con ambas instituciones.

El motivo que alega Sanitas para no presentarse al concurso es "el desfase de cuotas que Muface e Isfas abonan a Sanitas y que han originado pérdidas de 2.400 millones de pesetas este año", según explica su consejero delegado, David Shaw.

Los responsables de la aseguradora no descartan llegar a un acuerdo satisfactorio para 1991, aunque plantean una subida entre un 55 y un 70%. Las mutualidades pagan a las entidades de seguro libre 1.680 pesetas al mes por asegurado.

Sanitas cubre la asistencia sanitaria de un 20 por 100 de los funcionarios, un 40 por 100 lo cubre Asisa y un 30 por 100 Adeslas. El resto son pequeñas compañías de seguro.

Los funcionarios que reciben asistencia sanitaria a través de Sanitas recibirán de Muface una documentación en la que se les informa de la baja del servicio a través de esta aseguradora.

También se les indica que pueden optar, antes de fin de año, por pasar al régimen general de la Seguridad Social o ser atendidos por cualquiera de las otras de las aseguradoras concertadas, según informó ayer a EFE un portavoz de MUFACE.

La Organización Médica Colegial ya expresó recientemente su preocupación sobre esta situación a los Ministerios de Sanidad, Hacienda y Administraciones Públicas, según dijo a EFE el Vocal de Asistencia colectiva de éste organismo, el doctor García Cubero.

La OMC consiguió elevar en un 12 por 100 para este año la prima que pagan las mutualidades a las aseguradoras, cantidad que Sanitas consideró insuficiente.

Sanitas ha cambiado este año de propiedad, ya que fue comprada por una multinacional del seguro. Los nuevos gestores, que están desarrollando una campaña de captación de asegurados libres, son los que han decidido prescindir del colectivo de funcionarios, del que alegan "utilizan mucho los servicios por un precio muy bajo".

Las otras compañías, Asisa y Adeslas, se convertirán, según fuentes sanitarias, en los directos receptores de este colectivo, con lo que prácticamente se reduce el espectro de la atención de asistencia pública por parte de entidades privadas a funcionarios a estas dos grandes compañías.

Logroño

Las esposas de los policías no quieren coches aparcados delante de las viviendas

Esposas de los policías nacionales que ocupan viviendas en la parte posterior del acuartelamiento en Logroño protestaron contra el aparcamiento de vehículos policiales delante de sus casas por el peligro que supone, dicen, en caso de atentado terrorista.

Una portavoz de esas mujeres dijo a EFE que habían instalado una pancarta en ese lugar en la que figura la inscripción "Comisario, queremos los vehículos fuera de las viviendas".

El comisario-jefe de la Policía Nacional en Logroño, Francisco Alonso, se entrevistó en las últimas horas con varias representantes de las mujeres a quienes explicó que se busca un lugar adecuado para los vehículos y que el problema quedará solucionado en un plazo de 5 meses.

El grupo de mujeres envió recientemente un escrito al Defensor del Pueblo, en el que se explicaba que los vehículos policiales son "susceptibles de sufrir cualquier atentado, con las repercusiones personales y familiares que tal hecho acarrearía".

Las mujeres se basan en que la Primera Unidad de Reserva General es "objetivo prioritario de los comandos legales de ETA" y recuerdan que en las viviendas de la Plaza del Coso, donde viven unas 50 familias, se produjo un atentado terrorista en septiembre de 1983.

M.C.D.2022

Según Narcís Serra

Habrá que reestructurar el Ejército

Bruselas. (Efe).

El ministro español de Defensa, Narcís Serra, aseguró ayer en Bruselas que después de concluir las negociaciones de Viena para reducción de fuerzas convencionales en Europa, será "una buena ocasión para reflexionar sobre la reestructuración del Ejército español".

Serra indicó que todavía es prematuro concretar los efectos que tendrán sobre España los resultados de tales negociaciones, porque no existen posturas definitivas al respecto entre los países de la OTAN y del Pacto de Varsovia.

"Es evidente –dijo Serra– que no sólo después de Viena, sino que la nueva situación en Europa obliga a todos los países a reflexionar sobre su doctrina militar y la estructura de las Fuerzas Armadas".

"Cada país –prosiguió el ministro– tiene sus mecanismos internos para poder hacerlo y, en nuestro caso, después de Viena puede ser una buena ocasión para reflexionar sobre la reestructuración del ejército".

En las negociaciones de Viena sobre reducción de fuerzas convencionales en Europa (CFE), participan los 16 paises integrantes de la OTAN y los siete del Pacto de Varsovia con el objetivo de eliminar parte de las armas ofensivas de ambos bloques que se amontonan en Europa Central.

Según las previsiones actuales más optimistas, las negociaciones CFE podrían concluir a mediados del próximo año.

El ministro español de Defensa expresó ante el Comité de Planes de Defensa de la OTAN la necesidad de apoyar el proceso de democratización en los países del Este, al tiempo que se debe acelerar el proceso de la integración política de la Comunidad Económica (CE).

Serra insistió en que debe perseguirse el actual proceso político de distensión, diálogo y cooperación entre el Este y el Oeste, e intentar llegar a nuevos acuerdos de desarme.

"Europa ha tenido –afirmó– 40 años de paz y de progreso que han tenido un coste. Este coste es que otros países tan europeos como Checoslovaquia no han contado con un régimen de democracia y libertades".

Para el ministro español el objetivo primordial de los europeos debe ser, por ello, que tales países "recuperen la democracia y pluripartidismo para que luegc decidan hacia dónde orientan sus políticas".

Durante su estancia en Bruselas para asistir a las reuniones del Eurogrupo y del Comité de Planes de Defensa, Serra se entrevistó con el secretario general de la OTAN, el germanofederal Manfred Woerner, y el comandante supremo de la Alianza Atlántica en Europa, el general de EE.UU., John Galvin.

En tales entrevistas se repasó el estado actual de las conversaciones para la firma de los dos primeros acuerdos de coordinación entre la OTAN y España.

Serra afirmó que tales conversaciones se impulsarán para permitir que se firmen cuanto antes los dos primeros acuerdos.

Agregó, por otro lado, que la OTAN mantiene invariable el proyecto de traslado de los cazabombarderos estadounidenses F-16 de la base de Torrejón (Madrid) a la nueva base de Crotone, en el sur de Italia.

El ministro español explicó que el secretario estadounidense de Defensa, Richard Cheney, ha asegurado que, a pesar del recorte presupuestario introducido por el Congreso y Senado, Estados Unidos dispondrá de los recursos necesarios –360 millones de dólares (unos 43.200 millones de pesetas)– para el traslado.

Por el comportamiento del embajador en Sudán

El CDS pide explicaciones al Gobierno

Madrid. (Efe).

El CDS ha pedido explicaciones al Gobierno sobre el caso del ex-embajador de España en Sudán, Pedro García Trelles, cesado en Consejo de Ministros el pasado 3 de noviembre por "conducta impropia y abuso de poder".

El portavoz del CDS, Antonio Fernández Teixidó, dijo a Efe que la actuación de García Trelles ha llevado a la política exterior española "al borde del más escandaloso de los ridículos", y pidió "urgentes" explicaciones al Ministerio de Asuntos Exteriores acerca del nombramiento del ex embajador.

Fernández Teixidó dijo que es necesario y "fundamental" que el Gobierno aclare las razones por las que se produjo el nombramiento "que parecía desaconsejable", y que el ministro de Asuntos Exteriores en funciones, Francisco Fernández Ordóñez, explique "con claridad" qué motivos le impulsaron a nombrar a García Trelles.

Para el portavoz centrista, el Gobierno debe explicar también a la opinión pública, a las instituciones y a las fuerzas políticas lo que ha sucedido en la embajada de España en Sudán, así como "la grave situación" vivida en la representación diplomática "que ha obligado a los empleados a huir".

El CDS, agregó Fernández Teixidó, "desea una información oficial y transparente" del Ministerio sobre todo lo ocurrido y "espera una explicación urgente del ministro".

Fernández Teixidó dijo, por último, que su partido estudia la posibiliodad de realizar una pregunta parlamentaria sobre García Trelles, el caso –dijo– "más sorprendente en la política exterior española en los últimos tres años".

Un portavoz del Ministerio de Asuntos Exteriores confirmó, por su parte, a Efe que la salida de Pedro García Trelles de Jartum se producirá el próximo 7 de diciembre, vía París.

García Trelles, según la citada fuente, podría regresar ese mismo día a Madrid o, por el contrario, permanecer unos días en París ya que su esposa es francesa.

Días después de producirse el cese, el Ministerio de Exteriores nombró al diplomático Rafael Spottorno juez instructor del caso con el fin de que realice la investigación sobre todo lo ocurrido.

El Ministerio de Trabajo y Seguridad Social

Informa:

El Ministerio de Trabajo y Seguridad Social le ofrece un Servicio de información al que usted tiene derecho como ciudadano, a través de su red de Oficinas Integrales de Información Socio-Laboral.

ESTO ES: Una información actualizada, útil, veraz y objetiva sobre:
- Relaciones Laborales.
- Contratos de Trabajo, Medidas de Fomento al Empleo.
- Formación Profesional Ocupacional.
- Emigración, Trabajo de Extranjeros.
- Prestaciones por Desempleo.
- Prestaciones y Pensiones de la Seguridad Social.
- Tramitación de los distintos expedientes administrativos.

¿DONDE? En unas dependencias específicas que por su diseño, medios y localización permiten darle un buen servicio.

¿COMO?
- Mediante una atención cordial, directa e individualizada a las cuestiones que personalmente nos plantee.
- Respondiendo clara y concretamente a su llamada telefónica en solicitud de información.
- Facilitando información a través de publicaciones divulgativas y otros medios de comunicación social.
- Tramitando sus peticiones, reclamaciones, iniciativas y quejas.

¿CUANDO? Nuestras Oficinas están a su disposición los días laborales de Lunes a Viernes.

OFICINA INTEGRAL DE INFORMACION SOCIO-LABORAL EN PALENCIA

Plza. Abilio Calderón, 4 C.P. 34071 Teléf. (988) 74 33 97

YESSER S.G.I.A.

INFORMESE PARA ACTUAR MEJOR
CONSULTENOS
- Por Correo
- Por teléfono
- Personalmente

MINISTERIO DE TRABAJO Y SEGURIDAD SOCIAL

ESTAR BIEN INFORMADO ES SU DERECHO
INFORMARLE NUESTRO DEBER

M.C.D.2022

A causa de la guerra del narcotráfico

WASHINGTON, LA CAPITAL MAS VIOLENTA

- *Niños de diez a doce años pueden ganar en pocas horas más dinero que sus padres en una semana, simplemente sirviendo como espías, enlaces y correos de los narcotraficantes*

- *El consumo de droga está extendido entre las capas altas de la sociedad, pero los que mueren y matan por ella son los negros que pueblan las zonas más pobres de la capital*

Frank Rock

William Bennett, director de la CIA, cargo con rango de ministro en Estados Unidos, ha declarado la "guerra total" al narcotráfico en su país. Con el total respaldo del presidente George Bush, pretende disminuir el consumo y atenuar la violencia sangrienta que destruye vidas y familias y que aterroriza a los habitantes de las grandes urbes. Pero su campaña empalidece ante la brutal realidad de las calles. La prueba está en la capital, Washington, que en menos de dos años se ha convertido en la ciudad más violenta de la nación, superando a Detroit y Nueva York, que se disputaron el vergonzoso título durante años.

La guadaña de la muerte, transformada generalmente en modernas armas automáticsas, se pasea impune por la región metropolitana del corazón de los Estados Unidos. A principios de noviembre, las estadísticas del distrito de Columbia, que circunscribe Washington - D.C., arrojaban 371 muertes violentas, un tercio de ellas como consecuencia del tráfico de drogas y de la despiadada lucha entre las pandillas de traficantes. La cifra supera ya, cuando aún no ha terminado el año, a la registrada en 1988.

La mayoría de las víctimas –326– fueron negros. Y 72 de ellos menores de 20 años. Entre los 20 y los 29 años, las estadísticas arrojan la cifra de 150 muertos.

CADA PUNTO ROJO UN ASESINATO

Mientras en la región metropolitana de Washington D.C. –que abarca los suburbios de Montgomery, Prince George, Anne Arundel, Alexandria, Arlington, Fairfax y Prince William– las estadísticas del crimen mostraban un total de 549 asesinatos cometidos en los diez primeros meses de 1989.

En los alrededores del Congreso de los Estados Unidos, una zona comprendida entre la avenida Constitución –por la que desfilan los presidentes norteamericanos antes de tomar posesión de la Casa Blanca– y las avenidas Florida y Georgia, el mapa del crimen que elabora la policía del distrito de Columbia está repleto de manchas rojas. Y cada una de ellas representa un asesinato.

A partir del edificio del Congreso, la ciudad se divide en cuatro partes. Las zonas suroeste y nordeste, con poblaciones predominantemente negras, son en el mapa de la policía una concentración de puntos rojos. Aunque la zona noroeste, habitada por las clases media y alta, registra también un gran número de delitos.

LAS AUTORIDADES TAMBIEN ESTAN IMPLICADAS

En la capital de los Estados Unidos la escalada de violencia y consumo de drogas llega a todas las capas de la sociedad. El mismo alcalde de Washington D.C., Marion Barry, está siendo investigado por consumo de cocaína y por su presunta relación con narcotraficantes.

El jefe de policía Issac Fulwood, un washingtoniano de cepa, nacido en el sudeste de la capital, reconoce la impotencia de las autoridades para detener la oleada de sangre. "Este es un problema personal para mí, más allá de mi responsabilidad como jefe de la policía. Estoy luchando por la supervivencia de mi familia y de las tradiciones que heredamos", declara el veterano defensor de la ley. Deprimido, Fulwood confiesa que este año tuvo que arrestar a 48 jóvenes acusados de asesinato, 13 de ellos menores de 15 años".

Ante la oleada creciente de violencia, hasta surgieron algunas aisladas organizaciones de ciudadanos voluntarios, dispuestos a luchar contra la droga y a apartar a la juventud de la nociva influencia del narcotráfico que, como un cáncer, se expande por las calles cercanas al Congreso. Calles convertidas en auténticos campos de batalla para las pandillas de traficantes, que luchan para hacerse con el control del comercio de drogas en cada territorio.

Víctimas de esta sangrienta lucha alentada por la droga, su comercio y su consumo, son una anciana de 93 años asesinada en su apartamento por un vicioso que le robó para pagarse la droga, y una niña, Jamie Banker, de nueve años, que murió inocentemente durante un tiroteo entre traficantes.

GANAN EN UNAS HORAS MAS QUE SUS PADRES EN UNA SEMANA

Lo que las estadísticas no recogen es el drama social de decenas de miles de jóvenes que, presionados por una machacona publicidad que anuncia los placeres de la vida, traducidos en joyas, viajes, ropas, automóviles, fiestas y todo lo que la sociedad de consumo es capaz de vender, se ven tentados a aventurarse en los tortuosos caminos de la delincuencia, que les brinda dinero fácil a manos llenas.

Este es el caso de Michael Caughron, un típico joven negro del sudeste washingtoniano. Al acabar la secundaria vio ante sí un porvenir estrecho, lleno de incertidumbre, con pocas oportunidades incluso si optaba por seguir estudios en la universidad. Su alternativa era buscar un trabajo en el sector servicios, con un salario de cuatro dólares y medio a la hora (una 450 pesetas), que le ayudaría a ser pobre de por vida. O alistarse en alguna de las pandillas de narcotraficantes y ganar más de 2.000 dólares en unas pocas horas con la venta de crack o de cocaína cortada.

Washington se ha convertido en la ciudad más insegura de los Estados Unidos.

Aunque esta no es suficiente justificación, según declara el jefe Fulwood, la tentación de ganar mucho dinero, en poco tiempo y sin gran esfuerzo, induce a centenares de jóvenes a sumarse a las filas del narcotráfico. El veterano policía explica con tristeza cómo muchachitos de apenas 10 ó 12 años sirven de espías, enlaces y correos de los traficantes, para ganar en pocas horas mucho más dinero que sus padres en una semana de trabajo honesto.

COCAINA PARA LAS FIESTAS DE LOS RICOS

El sueño que promete la cocaína traída desde Los Andes se transforma en una pesadilla en el sudeste y el norte de Washington. Y no son sólo los negros ansiosos de dinero y poder los únicos responsables de la oleada de violencia que inunda los alrededores del Congreso. También lo son la clase media-alta, el ejército de funcionarios que trabajan en las dependencias del gobierno federal y las empresas de servicios que operan alrededor del gigantesco aparato burocrático. Gente con el suficiente dinero como para incluir en sus fiestas y actividades sociales una porción de cocaína como parte del menú que sirven a sus invitados.

El caso más reciente es el de la familia Hibler. Los esposos, James y Suzanne, ambos psicólogos, trabajaban para la Agencia Nacional de Seguridad de los Estados Unidos. En su casa de la zona residencial de Annapolis la policía encontró tres kilos y medio de cocaína pura y dos y medio de marihuana. Los hijos de la pareja, Jessica y James, se dedicaban al tráfico de drogas. Durante la detención se les decomisó 70.000 dólares en efectivo y un verdadero arsenal de armas de variado calibre.

Esta familia de blancos e influyentes miembros de una comunidad de clase media-alta parece ser una muestra de que el tráfico de drogas a gran escala es cosa de personas con poder, tanto social como económico, mientras que los que matan y mueren, son sólo los soldados de esta guerra que aterroriza a la ciudad más violenta de los Estados Unidos.

M.C.D.2022

RENAULT 21, desdoblamiento de la gama con versiones 5 puertas

Están ya disponibles en el mercado francés los nuevos Renault 21 bícuerpo cinco puertas, junto a los actuales tricuerpos y a las versiones "Nevada".

Esta nueva arquitectura está disponible en todas las versiones, salvo en el Renault 21 dos litros Turbo que únicamente se venderá como tricuerpo cuatro puertas.

Con una nueva distribución de motores y equipamientos, la gama Renault 21 cinco puertas se compone de trece versiones.

La parte trasera de la carrocería ha sido modificada e incorpora un amplio portón que permite el acceso a un maletero de gran capacidad (420 dm³). Gracias a la funcionalidad del asiento trasero abatible esta capacidad puede aumentar hasta 1.280 dm³.

Otra novedad es la presencia, en serie, de un alerón aerodinámico sobre el portón y, en la mayoría de las versiones, un limpia-lava-luneta.

La longitud total se reduce a 4,46 m., al ser el voladizo trasero más corto que en las versiones cuatro puertas, y su peso es de 25 Kg. más que las versiones equivalentes en cuatro puertas.

El resto de los elementos, tanto mecánicos como de equipamiento, son iguales a las versiones anteriores.

Esta nueva carrocería refuerza la oferta de Renault en la gama media superior –segmento M2– en el que el Renault 21 destaca como uno de los pocos modelos europeos disponibles en versiones bicuerpo, tricuerpo y familiar.

En el mercado europeo las ventas de la carrocería cinco puertas deberían ser del orden del 30 por ciento de las ventas del Renault 21 Berlina. Este modelo, cuya producción desde su lanzamiento, en marzo del 86, ha alcanzado la cifra de más de 980.000 unidades a fin del 88, ocupa actualmente el sexto lugar en el mercado francés con 62.000 vehículos matriculados y una penetración del 5,5 por ciento a fin de junio del 89, que a nivel europeo se convierte en una penetración del 1,7 por ciento con más de 125.000 unidades matriculadas a fin de junio de 1989.

Los precios de la nueva gama Renault 21 bicuerpo cinco puertas serán idénticos a los de la versión tricuerpo.

PEGASO presentó su gama de camiones en Francfort

El salón internacional de Francfort es, tanto por el número de expositores (2.500), como por su extensión (1.000.000 m²), el de mayor relevancia de cuantos se celebran en Europa.

PEGASO, máximo exponente del vehículo industrial español, aumentó su facturación de vehículos en un 25 por ciento con respecto a los seis primeros meses de 1988, lo cual ha supuesto un aumento de más de un 30 por ciento en las exportaciones. Los vehículos con mayor aceptación fueron los de las Gamas TRONER y TECNO, así como el autocar de pasajeros TECNOBUS 5231.

Las inversiones acometidas por la Compañía para su modernización industrial, (creación de nuevas instalaciones, automatización de líneas y racionalización de la producción), así como un ambicioso plan de formación profesional supondrán una cantidad próxima a los 4.000 millones en 1989.

Todos estos factores han contribuido a la buena marcha de la Compañía. El esfuerzo realizado por todo el Grupo PEGASO ha sido especialmente significativo en el aumento de la productividad, debida en gran parte a un proceso de restauración y dinamización de todas las áreas. Igualmente, el desarrollo satisfactorio del contencioso mantenido con la CEE, y la recapacitalización de la Compañía permitirán a PEGASO cerrar el presente ejercicio con resultados.

El PEGASO TRONER, dos de cuyos modelos se mostraron en este salón, es sin duda, uno de los mejores exponentes de la tecnología europea de vanguardia, en cuanto a diseño y mecánica, incorporando los últimos avances: Diseño por ordenador, central de avisos, sitema antibloqueo de frenos (ABS), etc. que hacen del vehículo en su conjunto una herramienta de trabajo fiable, segura y rentable para el usuario.

C-25 D. Combi Confort 4x4, el nueve plazas todo terreno

Una nueva C-25 viene a sumarse a la familia de los furgones Citroën. El nombre y apellidos de este nuevo modelo es C-25 D Combi Confort 4 X 4 que , con una motorización Diesel de 2.500 cm³, desarrolla una potencia de 75 CV DIN a 4250 r.p.m. y posee cuatro ruedas motrices.

Su transmisión permanente a las cuatro ruedas garantiza un reparto autonómico del par entre los ejes delantero y trasero, en función de las condiciones de adherencia. Cuando es homogénea, el reparto del par es de un 80 por ciento delante y un 20 por ciento en el trasero. Esta transmisión ofrece seguridad y movilidad sobre trazados con agua, barro gravilla, hielo, nieve, etc. y permite conducir el vehículo sin un aprendizaje y precauciones especiales.

EN TERRENOS DIFICILES

Este vehículo es especialmente interesante para los trabajadores del campo, comerciantes, transportistas de regiones frías y montañosas, así como para los contratistas de obras públicas y privadas, que tengan que circular en todo tipo de terreno. Sin embargo, las especiales características de este modelo, que dispone de nueve asientos en tres filas, la última de las cuales es abatible, lo convierten también en un vehículo idóneo para aquellos particulares que gustan salir al campo o recorrer caminos en sus momentos de ocio.

El nuevo modelo se comercializa desde septiembre y su precio, FF+IVA, 2.992.731 pesetas.

Por otra parte, para los modelos C-25 TOLE 1400 Kg. y C-25 Chasis cabina corto 1400 Kg., se ofrece como opción la tracción a las cuatro ruedas por un precio, FF+IVA, de 572.880 pesetas. Además, todos estos modelos cuentan con la opción de dirección asistida a un precio de 83.375, FF+IVA.

TRANSMISION

Permanente en las cuatro ruedas motrices. Un dispositivo automático permite transferir el par motor de un eje al otro, en las proporciones necesarias en cada momento. En suelo adherente y homogéneo el reparto del par motor es de 80 por ciento delante y 20 por ciento atrás. Este reparto variable del par permite una tracción muy eficaz. El conjunto transmisión específica 4 X 4 es suministrado por la sociedad Steyr-Daimler-Puch.

El conjunto de la transmisión comprende:

- 2 árboles de ruedas delanteros.
- 1 caja-puente delantera, con renvio de ángulo.
- 1 árbol de transmisión longitudinal que une la caja-puente al acoplamiento viscoso.
- 1 acoplamiento viscoso, en posición central, fijado a la caja.
- 1 árbol de transmisión uniendo el acoplamiento viscoso al puente trasero.
- 1 puente trasero de deslizamiento limitado.
- 2 árboles de ruedas traseros.

FOTO-COLOR
OLEA
Coulouniex Chamiers, 15
VENTA DE BAÑOS

M.C.D.2022

Reunificación de Alemania

Kohl presentó un plan para la formación de «estructuras confederadas»

Bonn. (Efe).

El canciller federal alemán, Helmunt Kohl, presentó ayer ante el "Bundestag" (Parlamento federal) un plan de diez puntos y tres fases, previamente consultado con las tres potencias aliadas occidentales, que conduzca a la formación de "estructuras confederadas" entre la RDA y la RFA.

La propuesta de Kohl con la meta de un orden político confederado para Alemania recibió el apoyo de los partidos gubernamentales y la oposición socialdemócrata, aunque fue rechazada por los Verdes, que acusaron al canciller de intentar hacer regresar a la RDA "al Reich" y de "hacerse con dieciséis millones de nuevos súbditos".

La iniciativa del presidente de los cristianodemócratas (CDU) incluye desde medidas inmediatas para ayudar a la RDA en el aspecto económico hasta propuestas para alcanzar una estrecha cooperación federativa entre los dos Estados germanos.

Kohl desea, tras la celebración de elecciones libres y la formación de un Gobierno democrático en la RDA, crear instituciones conjuntas, como una comisión gubernamental para consultas permanentes y acuerdos políticos, comisiones paralelas de expertos y un gremio parlamentario mixto.

"La organización estatal en Alemania fue siempre la confederación y la federación", afirmó el jefe del Gobierno de Bonn, quien se mostró convencido de que la unidad alemana llegará si lo quieren los alemanes y "de eso estoy seguro".

Helmut Kohl limó las reiteradas condiciones planteadas a lo largo de los últimos días para ayudar económicamente a la RDA, aunque exigió nuevamente que los actuales gobernantes de Berlín Este deben llegar a un acuerdo con la oposición para formar la Constitución y elaborar una nueva Ley electoral.

El canciller germanooccidental hizo referencia a la propuesta de su colega de la RDA, Hans Modrow, para la formación de una "comunidad contractual" entre los dos Estados alemanes y aseguró que la RFA no sólo acepta esa idea, sino que está dispuesta a dar "un decidido paso hacia adelante".

LA OPOSICION PIDE EL MANTENIMIENTO DE LA SOBERANIA NACIONAL

Berlín. (Efe).

Un grupo de intelectuales y opositores germano-orientales hizo un llamamiento en favor de la soberanía de la República Democrática Alemana (RDA) como respuesta al plan presentado por el canciller de la RFA, Helmut Kohl, para crear estructuras confederativas entre los dos estados alemanes.

En una conferencia de prensa celebrada, el escritor Stefan Heym leyó el manifiesto "Por nuestro país", escrito por la escritora disidente Christa Wolf, y pidió a los "ciudadanos que comparten nuestras esperanzas y nuestras preocupaciones que firmen el documento".

El llamamiento dice que en la profunda crisis actual se presentan dos soluciones para la RDA, una de las cuales es mantener la soberanía del país y tratar, "con todas nuestras fuerzas y en cooperación con los estados y grupos de interés que estén dispuestos, de desarrollar en nuestro país una sociedad solidaria que respete la justicia social y la libertad individual".

La otra salida es tolerar "la venta de nuestros valores materiales y morales y que tarde o temprano la RDA sea absorbida por Alemania Federal.

"Elijamos, concluye el comunicado, el primer camino, aún tenemos la oportunidad de desarrollar una alternativa socialista a la RFA y relaciones de igual a igual con todos los estados de Europa".

El llamamiento ha sido firmado de momento por artistas como el director de cine Frank Beyer, la cantante de rock Tamara Danz o el pintor Sighard Gille, científicos, filósofos, representantes de la Iglesia como el obispo Christoph Demke, y miembros de la oposición como el activista de Nuevo Foro Sebastian Pflugbeil.

Gorbachov inició su visita oficial a Italia

Roma, EFE.

El presidente soviético, Mijail Gorbachov, llegó hoy a Roma para una visita oficial de dos días, durante la que se entrevistará, el próximo viernes, con el Papa, en el Vaticano.

El avión en el que viajaron Gorbachov y su esposa, Raisa, un "Iliuscin 62" de la compañía soviética "Aeroflot", aterrizó en el aeropuerto romano de Fiumicino a las 11.40 hora local (10.40 gmt), rodeado de extraordinarias medidas de seguridad.

El líder soviético fue recibido en la escalerilla del avión por el presidente del Gobierno italiano, el democristiano Giulio Andreotti, y por el ministro de Asuntos Exteriores, el socialista Gianni De Michelis.

Acompañan a Gorbachov en esta visita el ministro soviético de Asuntos Exteriores, Eduard Shevardnadze; Alexander Jakovlev, miembro del Politburó encargado de seguir la política exterior del Partido, y Anatoli Adamishin, viceministro de Exteriores.

La delegación soviética está integrada, además, por una larga lista de asesores políticos, económicos y culturales del presidente del Soviet Supremo de la URSS.

En la primera jornada de su visita, Gorbachov tiene previsto entrevistarse con el presidente de la República, Francesco Cossiga, y con el primer ministro, Giulio Andreotti.

Más de 2.000 agentes de los cuerpos especiales, según fuentes del ministerio italiano de Defensa, velarán por la seguridad de Gorbachov en Italia.

INDIA

Dimitió Rajiv Gandhi, tras perder la mayoría

Nueva Delhi, EFE.

El primer ministro de India, Rajiv Gandhi, presentó hoy la dimisión de su gobierno al presidente de la República, tras la imposibilidad de su Partido del Congreso de obtener los 263 escaños que le daban la mayoría absoluta en la cámara baja del Parlamento.

La agencia de noticias PTI informó que el presidente Rama Venkataraman aceptó la dimisión de Gandhi, al que no obstante pidió que siguiera en funciones junto a su gabinete hasta que sea nombrado un nuevo consejo de ministros.

El Frente Nacional, principal fuerza de la oposición, ha iniciado conversaciones con los partidos de la izquierda, en particular con los comunistas, y con el derechista Bharatiya Janata Party, para formar un gobierno de minoría con el apoyo de estas fuerzas.

El gurpo parlamentario del Frente Nacional se reune esta tarde para elegir a su líder, que probablemente será el que se había proyectado durante la campaña electoral como futuro primer ministro, V.P. Singh.

Lo mismo hará el grupo parlamentario del Partido del Congreso, y se prevé que sea Rajiv Gandhi el elegido.

CHECOSLOVAQUIA

El Parlamento debate el cambio de la Constitución

Tras la huelga general, se prometió un Gobierno de coalición

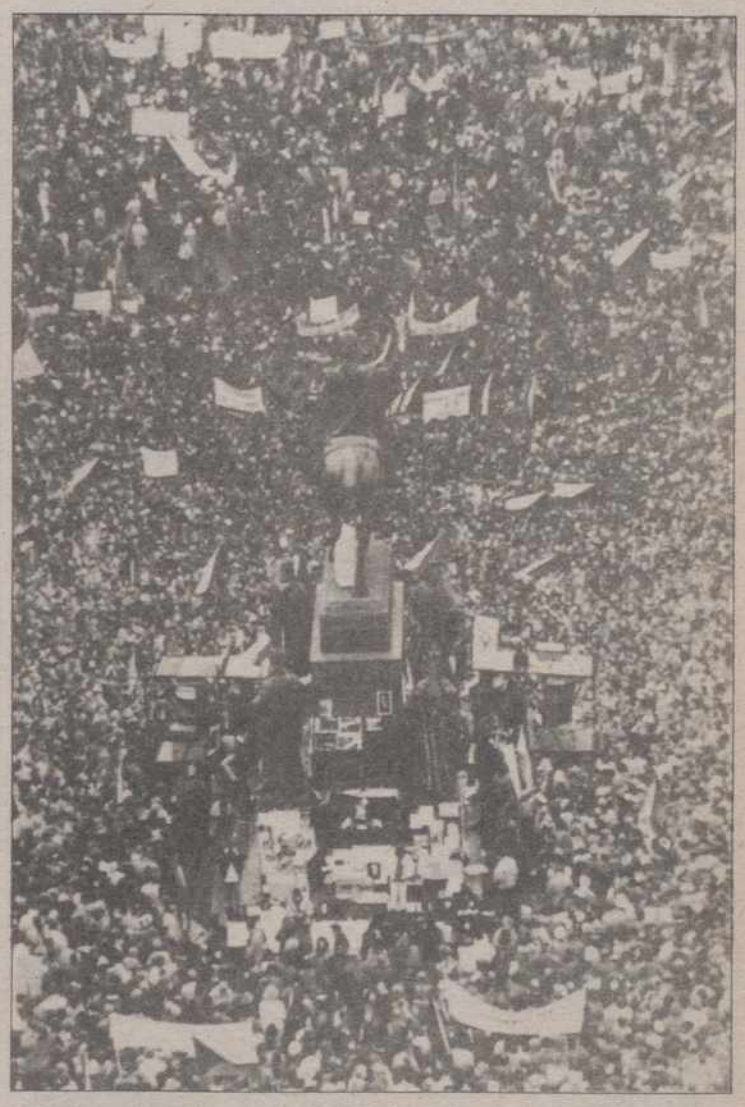

PRAGA.- Las sirenas de las fábricas, las bocinas de los coches y las campanas de las iglesias anunciaron el lunes en Checoslovaquia el comienzo de huelga general convocada por el Foro Ciudadano, la primera que se lleva a cabo en un país del bloque soviético. Las plazas principales de todas las ciudades del país, repletas de gente, recibían una constante marea de manifestantes, que salían en columnas de las fábricas. En la foto, vista general de los miles de checoslovacos concentrados en la Plaza de Wenceslao. (FOTO EFE/REUTER)

PRAGA. EFE.

El Parlamento checoslovaco decidirá hoy suprimir el artículo de la Constitución que concede el poder exclusivo al partido comunista.

Anteriormente la asamblea tendrá que aprobar la dimisión de su actual presidente Alois Indra, considerado como una de las personalidades que en 1968 pidieron la invasión de las tropas del Pacto de Varsovia, y elegir a su sucesor.

Tras la huelga general en pro de las reformas, a la que se sumaron el lunes pasado las empresas del país entero, el primer ministro Ladislav Adamec anunció que formará un Gobierno de coalición con fuerzas no comunistas.

La oposición formuló anoche en una declaración leída en la televisión nuevas reivindicaciones, como elecciones libres y libertad de prensa, de opinión y religiosa, fijando un plazo hasta fines de año.

Además, el Foro Cívico pidió la dimisión del presidente Gustav Husak antes del 10 de diciembre. Husak había subido al poder después de la caída del reformista Alexander Dubcek, en 1969.

El presidente, que tiene 67 años, no ha aparecido en público desde los choques entre manifestantes y policía del 17 de noviembre.

M.C.D.2022

Alquileres

ALQUILO entreplanta para oficinas y nave en el Polígono 730033 - 727065.

ALQUILO naves de 600 m.² y 200 m.² Locales diversos. Teléfono 744043.

ALQUILO 140 m.² local acondicionado, para cualquier tipo de negocio. Teléfono 744043.

ALQUILO cocheras en c./ Martín Calleja. Teléfono 744043.

ALQUILO nave nueva, situación inmejorable. Teléfono 725488.

URGENTE tomaría en arriendo estudio, apartamento o habitación independiente con servicios. Informes por carta reservada, Pepe Diez, Plaza San Lázaro, 2-3º. Palencia.

RUSTIC alquila y vende plazas de garaje c./ Casañé, Queipo de Llano, Mariano Prieto. Teléfono 751544.

INMOBILIARIA API alquila oficina muy céntrica ya preparada. Infórmese en Martín Calleja, 9.

INMOBILIARIA API dispone de varios locales comerciales en alquiler. También naves industriales en alquiler en Palencia y Osorno. Información en Martín Calleja, 9.

Automóviles

SANSE concesionario oficial FIAT LANCIA. Procedentes de cambio, seguimos con nuestra compra - venta de vehículos seminuevos. Disponemos stock seleccionado. María de Molina, 2. Tfno. 72 55 41.

AUTOMOVILES 200, distribuidor oficial de F.S.O. Polonez, compra venta vehículos usados, c./ Felipe II. Teléfono 721076.

VENDO Renault 11 Diesel, 200.000 en extras, precio 750.000. Teléfono 852944.

VENDO Chrysler 150, letra C. Teléfono 740160 (horas comida).

VENDO Renault Super-5 GTL seminuevo 710068.

POR TRASLADO urge vender coche, SG-1528-E. (976) 746858.

Fincas

HUERTA Renedo de Valdavia (Palencia) (911) 436354, tardes.

INMOBILIARIA API vende los dos últimos pisos en construcción de la Plaza la Marina, 75 m.², desde 6.900.000. Información en nuestras oficinas sitas en Martín Calleja, 9.

DESDE SOLO
740.000 PTAS.
DE ENTRADA UNICA
SU CASA EN LA COSTA
(TORREVIEJA)
RESTO 40.000 PTAS./MES
masa
TELF. 751576

GRUPO 7 INMOBILIARIA: Viviendas y locales comerciales en construcción, desde calidad lujo a viviendas muy económicas.

GRUPO 7 INMOBILIARIA: Gran variedad de piso usados. Distintas zonas. Gestionamos financiación.

GRUPO 7 INMOBILIARIA: General Franco, 7-pasaje. Teléfono 751040.

VENDO piso. Teléfono 741045.

VENDO piso a estrenar. Avda. Cardenal Cisneros 724628.

OCASION. Particular vende piso exterior 4 habitaciones, soleado. Razón c./ Los Abetos, 4-5º B.

GRUPO 7 INMOBILIARIA: Nuevas promociones de "Viviendas Lujo". Centro Ciudad.

GRUPO 7 INMOBILIARIA: Extraordinarios locales comerciales venta-alquiler. También inmejorables oficinas.

GRUPO 7 INMOBILIARIA: Piso Avenida Madrid, 120 metros, cuatro dormitorios, garaje, muchas mejoras.

GRUPO 7 INMOBILIARIA: Piso Eras del Bosque. Totalmente exterior. Precio interesante. Estrenar.

GRUPO 7 INMOBILIARIA: Chalet lujo próximo Plaza España. Cinco dormitorios.

GRUPO 7 INMOBILIARIA: Gran variedad de pisos en construcción y usados. Gestionamos financiación. General Franco, 7-Pasaje. Teléfono 751040.

VENDO piso céntrico, a estrenar, soleado, 110 m.² útiles. Teléfono 744043.

VENDO 5.000 m.² con bodega, agua, próximo capital. Teléfono 723414, de 1 a 3.

RUSTIC vende apartamentos c./ Alamos, 53 m.², 5.995.000 pts. Teléfono 751544.

RUSTIC vende pisos de nueva construcción y segunda mano en S. Telmo, Cirilo Tejerina, Onésimo Redondo, Menéndez Pidal, c./ Santiago. Teléfono 751544.

GRAN OPORTUNIDAD
Se vende piso a estrenar, 130 m.² útiles, en Avda. Castilla, a la altura de San Miguel.
Teléfono 744414

COMPRO piso en el Polígono, zona del Vial, tres o cuatro dormitorios. Pago contado. Teléfono 747167.

SE COMPRA piso. Teléfono 730865, abstenerse inmobiliarias.

Ganados y aves

VENDO ganado, ovejas paridas y pariendo. Asterio Cuesta, San Llorente del Páramo.

VENDO 60 ovejas emparejadas, 4 vacas dando leche. Poli, San Cebrián de Campos.

VENDO 25 ovejas emparejadas, 60 cancinas. Francisco Iglesias, Paredes de Nava.

SE VENDEN 130 ovejas nuevas, o por lotes, y burro de 3 años. Nicolás González, Cubillas de Cerrato, Palencia.

GRANJA MERESOL, ganadería de sanidad comprobada, vende novillos con carta genealógica, preñadas, precios interesantes. Villagarcía de Campos (Valladolid).

Hospedajes

PENSION completa en c./ Modesto Lafuente, 8-1º izda. Teléfono 710927.

ADMITO huéspedes o habitación. Lope de Vega, 6-2º B.

ADMITO huéspedes. Teléfono 722562.

Maquinaria

VENDO Ebro 6100 con pala doble efecto. Santa Olaja de la Vega Gaudencio Laso.

VENDO elevador de coches de 4.000 Kgs. de capacidad. Seminuevo. Teléfono 744043.

Préstamos

LEVANTAMOS hipotecas. Concedemos préstamos. Máximas garantías. (91) 5779058.

PRESTAMOS hipotecarios. Levantamos embargos, cargas. Máxima rapidez, discreción. (983) 397992.

Trabajo

SE REPARAN tejados, albañilería en general, alicatados. Teléfono 776058.

SE REPARAN tejados y colocación de canalones y albañilería en general. 752157, de 3 en adelante.

TALLERES Balgufer necesita mecánicos de automóviles. Sueldo según aptitudes. Polígonillo. Teléfono 728787.

NECESITANSE instaladores montadores de electricidad por contrato o autónomos (91) 6040579 - 6040407.

SE NECESITA ayudante de peluquería. Teléfono 721380.

SE NECESITA empleada de hogar. Llamar tardes. 725254.

SE NECESITA chico con conocimientos de electrónica y electricidad, mili, carnet conducir. Díaz Caneja, n.º 8, bajo.

NECESITASE empleada hogar interna, para Madrid, poca familia. Libres fin-semana, vacaciones, Seguridad Social, 70.000. (91) 6504590.

SE NECESITA empleada de hogar. Horario comercial. M. Rivera 17-4º Izda. Teléfono 728867.

SE BUSCA chica de 9 a 13. Teléfono 725931.

NECESITO interina por la mañana. Teléfono 724133.

SE NECESITA maquinista para RETRO. Teléfono 743945, de 1'30 a 2 y de 8 a 10 noche.

SE NECESITA camarera buena presencia, PUB TAMESIS. Teléfono 730246.

Traspasos

PARTICULAR traspasa local comercial en c./ Batán de S. Sebastián, económico, incluida maquinaria. Llamar a partir de la 9 h. Teléfono 729731.

OCASION traspaso local o cedo negocio, céntrico. Llamar noche 730192.

SE TRASPASA bar céntrico. Teléfono 722065.

Varios

CLINICA legal. Interrupción voluntaria del embarazo, planificación familiar. Centro Clínico el Bosque. (91) 2025945 - 2025946.

Vehículos

AUTO-LEON, S.A. Concesionario Oficial LADA. Varios vehículos procedentes de cambio. Polígono Industrial (VIAL) P. 207. Teléfono 728675. Palencia.

Ventas

VENDO piano 2ª mano. Teléfono 752503.

VENDO órgano eléctrico con mueble, marca Baldwim. Muy buen estado. 740160 (horas comida).

POR SOBRANTE de siembra trigo Anza R-2. Teléfono 722133.

TEJA plana vendo, cerchas metálicas y vigas de madera. Teléfono 712051.

CERCADOS REQUES. Alambradas metálicas, venta de materiales con montaje y sin él. Postes de madera creosotada, tubos galbanizados, mallas, espinos, etc... Teléfono (911) 485176, Fuentemilanos (Segovia).

SE VENDEN estanterías metálicas, muebles de oficina y maquinaria en general. Emilio Velasco, carretera Valladolid Km. 5,800 Burgos. Teléfonos (947) 203130 - 203455.

EL DIARIO PALENTINO
EL DIA DE PALENCIA
B-34-000315 - FAX-743360

BOLETIN DE SUSCRIPCION

TARIFA

PALENCIA (Capital)
(Reparto a domicilio) 1.500 pts. mes.
IVA incluido

PALENCIA (Provincia) y resto de España
(Correo especial) ....1.500 pts. mes.
IVA incluido
+gastos Rbo.

Otros destinos o formas de envío
Consulten a nuestro departamento difusión

D. .....
Calle ..... N.º ..... Piso .....
Localidad .....
Provincia ..... Teléfono .....
Se suscribe a «EL DIARIO PALENTINO-EL DIA DE PALENCIA»

por: ☐ TRIMESTRE
☐ SEMESTRE
☐ AÑO

Cuyo importe envío por ☐ Letra
☐ Cheque Bancario
☐ Giro Postal
☐ Reembolso

Envíe este Boletín: a n/ Departamento de DIFUSION
Apartado 17 - 34080 PALENCIA
o llame a nuestro Tfno. 740417

M.C.D.2022

SEGUN BORRELL

La mayor parte de los contribuyentes están encantados con la nueva ley del IRPF

Las devoluciones comenzarán a hacerse efectivas en los primeros meses de 1990

Madrid. (Efe).

El secretario de Estado de Hacienda, José Borrell, considera que por muchas críticas que haya recibido la Ley de Adaptación del IRPF, "lo cierto es que la mayor parte de los contribuyentes están encantados" porque con ella "se han ahorrado un buen pelotazo de impuestos.

Para Borrell, la campaña de Renta y Patrimonio que mañana concluye ha demostrado que para la inmensa mayoría de los contribuyentes no ha sido este año más difícil que otros realizar su declaración de IRPF adaptada a la nueva Ley.

El secretario de Estado de Hacienda recordó, en declaraciones a Efe, que la aplicación de la nueva norma y la modificación de la tarifa que ha entrado en vigor este año para las declaraciones de 1988 ha supuesto un ahorro de impuestos de 400.000 millones de pesetas para el contribuyente.

La nueva Ley tendrá además efectos sobre las devoluciones, que según las previsiones de Hacienda, verán incrementado su volumen en cerca de 33.000 millones de pesetas por encima de los 178.000 millones inicialmente previstos.

Las devoluciones no comenzarán a hacerse efectivas hasta los primeros meses de 1990, al haberse pospuesto al mes de noviembre la presentación de declaraciones como consecuencia de la elaboración y posterior aprobación de la nueva Ley del IRPF, tras la sentencia de inconstitucionalidad dictada contra la antigua norma.

Borrell reconoció que para algunos contribuyentes, especialmente los matrimonios que han optado por la tributación separada, realizar la declaración de acuerdo con la Ley ha supuesto una complejidad adicional, al haber tenido que calcular qué opción era más ventajosa, pero subrayó que para la inmensa mayoría ha representado un ahorro de "un buen pelotazo de impuestos, y eso está en la calle".

El responsable de la Secretaría de Estado de Hacienda insistió en que para las familias que tienen hasta cuatro millones de renta la situación prácticamente no ha cambiado, ya que "con la nueva Ley les sigue saliendo más a cuenta declarar conjuntamente que de forma separada", por lo que para ellos la norma no ha supuesto ninguna dificultad adicional.

Según Borrell, en esta situación se encuentran aproximadamente el 99 por ciento de los contribuyentes.

Borrell

Por encima de los cuatro millones de renta, agregó, habrá habido casos de duda sobre cuál era la opción más ventajosa y otros en los que claramente les ha beneficiado más la tributación separada.

El Secretario de Estado rechazó las críticas realizadas desde diversos sectores en torno a la complejidad de la Ley y señaló que "cuando se habla de estos temas hay que saber de lo que se está hablando. No estamos hablando de ocho millones de contribuyentes abrumados por la complejidad adicional del impuesto, porque para la inmensa mayoría todo sigue como antes, sólo que además con una disminución de impuestos a cuenta".

José Borrell reconoció que la Ley de Adaptación del IRPF es "una Ley hecha con urgencia para ser aplicada inmediatamente después de su promulgación", sin apenas tiempo para que la ciudadanía la asimile, "y esto ha constituido una complicación para todo el mundo, para los contribuyentes y para la propia Administración tributaria".

"Reconociendo –dijo– que estamos ante una situación caracterizada por la premura con que hemos tenido que adaptarnos a las nuevas circunstancias derivadas de la sentencia del Tribunal Constitucional, lo que hay que hacer es un esfuerzo de comprensión y desarrollo positivo de la norma y no caer en el tremendismo de decir que es ininteligible, que todo está mal y que es imposible de entender".

La Ley, apuntó, será más o menos compleja, pero tiene una disminución de impuestos que es de agradecer.

Borrell insistió en que se ha intentado hacer una Ley respetuosa con la sentencia del Alto Tribunal y tachó de "poco consistentes" los argumentos utilizados por diversos sectores para descalificar la norma diciendo que es "inconstitucional".

A su juicio, el sistema transitorio de aplicación previsto en la nueva Ley ha tratado de minimizar al máximo el efecto de impunidad fiscal que se hubiera producido si se hubiera aplicado la norma retroactivamente al pasado a todo el mundo.

"Creemos –dijo– que la fórmula elegida ha sido la más exigente posible de tratar el pasado sin entrar en una inconstitucionalidad retroactiva, pero la sentencia la ha hecho el Tribunal Constitucional, no el Ministerio de Hacienda, y nosotros tenemos que adaptarnos a lo que se nos dice, nos guste o no".

El responsable de la Secretaría de Estado de Hacienda confesó no entender por qué se ha calificado de inconstitucionalidad el tratamiento dado en la Ley a las rentas del trabajo y a las del capital, que a diferencia de las primeras sí pueden sumarse y dividirse en los matrimonios con régimen de gananciales, si "todos los días se está pidiendo un trato más favorable para el ahorro".

La OPEP acordó incrementar la producción a 22 millones de barriles diarios

Viena, EFE.

La conferencia ministerial de la Organización de Países Exportadores de Petróleo (OPEP) concluyó ayer sus trabajos en Viena, después de tres días de trabajos, con el acuerdo de incrementar la producción a 22 millones de barriles diarios desde el uno de enero de 1990, que beneficia a todos.

Los dos países latinoamericanos miembros de la Organización, Ecuador y Venezuela, incrementarán su producción autorizada en 19.000 y 133.000 barriles diarios (en realidad 60.000 este último país por la reclasificación de sus condensados), respectivamente.

Ninguno de los dos pierde con el acuerdo su porcentaje de participación en la cuota global, situados respectivamente en el 1,24 y 8,84 por ciento.

Las únicas reservas expresadas al documento fueron las del ministro de los Emiratos Arabes Unidos (EAU), Mana Said Al Otaiba, quien dijo a sus colegas que , pese a firmarlo, no reconocía la cuota de producción que le asignaron, 1,095 millones de barriles diarios, igual a la que tenía.

El ministro de Energía de Libia, Fawzi Shashudi, declaró a la prensa, aunque no a la conferencia, que firmaba con reservas el acuerdo que le ha hecho perder la paridad en la producción con Kuwait, de la que gozaba desde 1974.

El acuerdo alcanzado ayer regirá durante el primer semestre del año próximo y si el precio se deteriora excesivamente, el presidente de la OPEP, el nigeriano Rilwanu Lukman, podría convocar una reunión extraordinaria.

El documento recoge expresamente que "el precio mínimo de referencia para la cesta de los siete crudos de la OPEP es de 18 dólares", contrariamente a la decisión anterior de situar ese precio como objetivo a alcanzar.

El acuerdo por sí mismo garantizará los precios, según el secretario general de la OPEP, el indonesio Subroto.

"No hay motivo para que se debiliten los precios con una oferta de 22 millones de barriles diarios si hemos calculado que hasta 23 millones el valor del crudo continuará estable como en los últimos meses, que alcanzó los 17,74 dólares por barril", afirmó.

†

EL SEÑOR

Don ANDRES RODRIGUEZ BALBAS

Falleció en Palencia, el día 28 de noviembre de 1989
a los 70 años de edad
DESPUES DE RECIBIR LOS SANTOS SACRAMENTOS
D. E. P.

Su apenada esposa María Fernández Abad; hijos José-Ramón, María del Pilar y Andrés Rodríguez Fernández; hijos políticos Berta-María García, Jesús Blanco y María-José Jiménez; hermanos Virginia, Tina y Encarna Rodríguez Balbás; hermanos políticos, nietos, sobrinos, primos y demás familia,

Suplican una oración por el eterno descanso de su alma

Funeral: Día 30, a las 12'30 de la mañana y a continuación la conducción del cadáver al cementerio.
Misa de familia: Día 30, a las siete y media de la tarde.
Iglesia parroquial: San Telmo.
Casa mortuoria: Hospital General "Río Carrión".
Casa doliente: C./ Sebastián El Cano núm. 6 - Bajo.
Pompas Fúnebres NTRA. SRA. DE LA CALLE – Plaza Mayor, 13 - Teléfono 744949 - Palencia

†

EL SEÑOR

Don EMILIO SANTOS CORTES

Falleció en Palencia, el día 29 de noviembre de 1989
a los 75 años de edad
DESPUES DE RECIBIR LOS SANTOS SACRAMENTOS
D. E. P.

Su apenada esposa María del Pilar Botín Rodríguez; hija María del Pilar Santos Botín; hijo político Julio Pérez Escudero; hermanos Antonio y José Santos Cortés; hermanos políticos; nietos María del Pilar, Julio y Blanca; sobrinos, primos y demás familia,

Suplican una oración por el eterno descanso de su alma

Funeral: Día 30, a las once de la mañana y a continuación la conducción del cadáver al cementerio de Ntra. Sra. de los Angeles.
Misa de familia: Día 1, a las doce de la mañana
Iglesia parroquial: San Lázaro.
Casa mortuoria: Avda. de Manuel Rivera núm. 19-9º izda.
Pompas Fúnebres NTRA. SRA. DE LA CALLE – Plaza Mayor, 13 - Teléfono 744949 - Palencia

M.C.D.2022

ACCIONES		Anterior	Hoy
BANCOS			
Bilbao-Vizcaya	M	795	790
«	B	799	799
«	BI	803	803
«	V	800	795
Andalucia	M	1.705	1.725
Atlántico	M	349	349
Bankinter	M	770	780
Bankoa	BI	410	410
Barclays Bank	M	360	370
B. N. P. España	M	375	375
Castilla	M	5.905	5.905
Catalana	B	534	536
Central	M	950	950
«	B	950	950
«	BI	950	950
«	V	950	950
Com. Español	M	681	681
Com. Trasatlántico	B	1.600	1.600
Cto. Balear	M	580	580
Español Crédito	M	1.045	1.045
«	B	1.045	1.045
«	B	1.045	1.045
«	V	1.045	1.045
Exterior	M	620	620
«	B	610	615
«	BI	615	615
«	V	615	620
Fomento	M	396 EX	396
Galicia	M	1.059	1.059
Guipuzcoano	M	965	965
«	BI	970	968
Herrero	M	1.040	1.040
Hispano	M	799	799
«	B	795	795
«	BI	795	795
«	V	-	800
Pastor	M	550	556
«	B	540	555
«	BI	540	550
«	V	540	555
Popular	M	1.883	1.900
«	B	1.886	1.901
«	B	1.885	-
«	V	1.884	1.902
Progreso	M	780	786
Santander	M	800	795
«	B	D. 791	799
«	BI	795	792
«	V	800	800
Valencia	M	380	380
«	V	371	371
Vasconia	M	756	756
Zaragozano	M	735	740
«	B	732	732
«	BI	730	-
«	V	-	-
SEGUROS			
Aurora-Polar	BI	-	-
Bilbao	BI	-	400
Corp. Mapfre	M	C 8.650	C 8.650
Reunión	V	302	305
Unión Fénix	M	C 11.600	C 11.550
INV. MOBILIARIAS/FINANCIERAS			
Cartinbao	M	332	-
Figranvisa	M	461,75	-
Finsa	M	794,25	-
Bansaliber	M	940	940
Carmosa	M	D. 1.320	D. 1.320
Cartex	M	250	-
Cartisa	M	1.330	1.330
Ceivasa	M	D. 1.250	1.270
Cofir	M	340	339
Corp. Alba	M	870	878
Esp. Inversiones	M	381	381
Fibansa	M	D. 1.100	-
Fintisa	M	860	860
Fiponsa	M	1.312,5	1.320
Gral. Inversiones	M	305	305
Gesinval Europa	M	-	-
Gesinval Ibérica	M	-	-
Herrero	M	751	740
Inbazasa	M	-	-
Inburesa	M	81	82
Intra	BI	514	-
Invatisa	M	1.400	1.380
Invercogui	BI	-	-
Inverpastor	M	156	156
Mobinter	M	156	-
Norvasa	M	D. 860	D. 880
Pratisa	M	1.145	1.145
Rentisa	M	1.340	1.340
Unión Europea	M	350	350

ACCIONES		Anterior	Hoy
ALIMENTACION			
Savin	M	530	530
«	BI	520	-
El Aguila	M	384,5	376
Bodegas Bilbaínas	BI	-	-
Corp. Alimentaria	M	230	235
Damm	B	1.170	1.185
Ebro	M	3.200	3.225
Elosua	M	750	-
Garavilla	BI	520	510
Gral. Azucarera	M	C 8.000	C 8.100
Ind. Agrícolas	B	1.585	D. 1.600
Koipe	M	C 4.200	C -
Pebsa	M	165	170
Tabacalera	M	795	780
Uniasa	M	805	800
Unión Cervera	M	93	93
Viscofán	M	2.675	2.700
ELECTRICAS			
Cantábrico	M	C 1.885	C 1.855
Cataluña	B	C 370	C 370
Endesa	M	C 2.500	C 2.505
Española	M	C 565	C 558
«	B	- -	- -
«	BI	-	-
«	V	-	-
Fecsa	M	-	-
«	B	C 458	C 456
«	B	-	-
«	V	-	-
Gesa	M	C 3.350	C 3.330
Iberduero	M	C 690	C 683
«	B	-	-
«	BI	-	-
«	V	-	-
Nansa	M	C 8.250	C -
Reunidas	M	C 895	C 899
Ribagorzana	B	C 1.450	C 1.500
Sevillana	M	C 635	C 626
«	B	-	-
«	BI	-	-
«	V	-	-
U. E. Fenosa	M	C 468	C 463
«	B	-	-
«	BI	-	-
«	V	-	-
Viesgo	M	C 3.000	C 3.000
SIDEROMETALURGICAS			
Acenor	BI	135	-
Acerinox	M	1.315	1.320
Acumulad. Tudor	M	314	312
Aforasa	M	360	360
Altos Hornos	M	C 544	C 531
«	B	-	-
«	BI	-	-
Amper	M	390	340
Asturiana Zinc	M	1.400	1.440
Auxiliar FF. CC.	M	850	915
Bendix España	M	445	-
Cerrajera	B	-	295
Ceselsa	M	-	-
Citröen Hispania	M	1.360	1.350
Coto Cortés	M	480	450 EX
Duro Felguera	M	C 1.615	C 1.605
Española Zinc	M	650	-
Fasa Renault	M	-	480
IB-MEI	M	645	640
Imisa	M	-	-
Jumberca	B	390	385
Macosa	M	C 1.045	C 1.015
Nissan Mot. Ibérica	M	C 980	C 975
«	B	–	-
Nueva Montaña	M	C 425	C 416
Ponferrada	M	81	80
Santana	M	208	205
Sistemas AF	M	-	915
Tormaleo	M	-	-
Tubacex	M	C 1.275	C 1.255
«	BI	-	-
Tycsa	M	290	300
Zardoya Otis	M	C 11.820	C 11.760
QUIMICAS			
Aragonesas	M	C 2.420	C 2.400
«	B	-	-
Carburos	B	C 8.350	C 8.510
Cross	M	C 1.880	C 1.860
«	B	-	-
Ence	M	C 5.870	C 5.850
Explosivos	M	-	-
«	B	-	-
«	BI	-	-
Faes	BI	1.630	1.600
Fosforera	M	430	435

ACCIONES		Anterior	Hoy
QUIMICAS			
Inpacsa	B	133	134
Nicas	BI	-	105
Oxigeno	M	1.200	-
Papelera Esp.	M	C 848	C 835
«	BI	-	-
Papelera Navarra	M	127	115
Petróleos	M	C 2.400	C 2.390
«	B	-	-
«	BI	-	-
Petromed	M	C 8.690	C 8.640
Sarrió	M	C 1.760	C 1.735
Seda Barna	B	C -	C -
Sefanitró	BI	240	240
Sciace	M	C 922	C 891
«	B	-	-
Torras Hostench	B	1.590	1.575
Unipapel	M	1.115	-
Vidrala	M	C 4.000	C 3.900
Vilesa	M	820	-
CONSTRUCCION			
Agromán	BI	C 3.750	C 3.630
Asland	B	1.017	1.030
Corp. Noreste	M	1.040	1.100
Cristalería	M	1.380	1.395
Cubiertas MZOV	B	1.180	P. 1.170
Dragados	M	C 3.210	C 3.175
Finac. y Minera	M	1.640	-
Fomento Obras	B	2.300	-
Lemona	BI	1.960	-
Rezola	BI	-	750
Sansón	B	D. 2.600	2.650
Tafisa	M	760	755
Uralita	M	C 3.730	C 3.610
Valderrivas	M	4.315	4.315
Valen. Cementos	M	4.050	4.400
«	V	-	-
INMOBILIARIAS			
Metro-Vacesa	M	1.125	1.145
Ahorro familiar	M	400	-
Ceisa	M	2.380	P. 2.360
Colonial	B	752	-
El Encinar	M	645	645
Eurobuliding	M	-	-
Inmobanif«	M	-	-
Renta Inmobil.	M	C 1.150	C 1.175
Urbis	M	493,5	499
Vallermosos	M	C 3.800	C 3.785
Zabálburu	BI	-	-
VARIAS			
Acesa	M	181	180
Aguas Barna	B	587	582
Aguas Valencia	B	-	-
Aumar	M	115	115
Catalana gas	B	C 4.500	C 4.410
Finanzauto	M	765	755
Gas Madrid	M	585	580
Iberpistas	M	117	-
Indo	B	D. 851	855
Prosegur	M	900	898
Saba	B	-	887
Tabacos Filipinas	B	231	235
Telefónica	M	C 930	C 923
«	B	-	-
«	BI	-	-
«	V	-	-
DERECHO			
Lemona	BI	-	-
Finanzauto	M	-	296
Sansón	B	307,5	D. 4.750
Barclays	M	4.700	44
		-	-
		-	-
		-	-
		-	-
		-	-
		-	-
		-	-
Repsol		C 2.475	C 2.445
FONDOS INVERSION			
Bancayafondo I		1.178,76	1.178,81
Bancayafondo III		1.409,86	1.421,23
Bilbao Eurofund		-	12,75
Fonbancaya		698,02	698,09
Fondonorte		-	143,11
Interbao		1.049,14	1.053,04
Inverahorro		770,57	770,31
Mobilnova		125,84	125,87
Mundiahorro		1.050,32	1.052,22
Patrinova		130,3	130,38
METALES PRECIOSOS			
ORO (ptas./Gramo)		1.696,49	1.700,32
PLATA (Ptas./Gramo)		23,91	24,01

BANCO BILBAO VIZCAYA-BBV

M.C.D.2022

Intentó suicidarse sentado en medio de la calle

Ripollet (Barcelona), (EFE).- Un individuo sufrió heridas graves al dispararse dos tiros en la cara con una escopeta de caza tas sentarse en una silla en mitad de la calle Nuestra Señora de los Angeles de Ripollet, informaron fuente policiales.

El suceso se produjo a primeras horas de la tarde del lunes cuando Agustín Medina Vives, de 45 años, tras mantener una fuerte discusión con su esposa en su domicilio, salió a la calle y cogió una silla de un bar.

Medina Vives se sentó en la silla y ató una cuerda desde el gatillo de la escopeta hasta uno de sus tobillos y tras apuntarse el arma a la cabeza presionó la cuerda con la pierna y se disparó dos tiros en el rostro.

A consecuencia de los disparos sufrió heridas en la cara por lo que fue trasladado al hospital de Sabadell donde los médicos calificaron su pronóstico de muy grave.

La Policía destruye 255 máquinas tragaperras en Zaragoza

Zaragoza, (EFE).- Un total de 255 máquinas tragaperras han sido destruidas ayer por orden de inspectores del Grupo de Juego de la Jefatura Superior de Policía de Zaragoza, como culminación a un expediente sancionador abierto por la Brigada Central de Juego contra dos empresas de la capital aragonesa.

Las máquinas, pertenecientes a las empresas "Codematic SA" y "Electrónicos Zaragoza SA", debieron ser desguazadas hace más de dos años, cuando las guías de cada una de ellas fueron canjeadas por otras que permitieran el cambio por modelos más actuales, según fuentes de la Delegación de Gobierno en Aragón.

De las 255 máquinas intervenidas, cuyo valor asciende a 75 millones de pesetas, 80 fueron encontradas en la localidad turolense de Azaila, por lo que igualmente fueron destruidas al estar todas ellas inscritas en el Gobierno Civil de Zaragoza.

De este modo, indicaron las mismas fuentes, al no desguazar la máquina antigua en el momento inmediato a la instalación de la nueva, podía darse la posibilidad de utilizar dos "tragaperras" procedentes de un mismo título de concesión.

La operación de destrucción, llevaba a cabo con ayuda de un tractor oruga, se ha realizado en al Jefatura Superior de Policía de Zaragoza -donde se trasladaron las máquinas desde el almacén de las empresas "Rubio-Valenzuela" y Momperzasa"-, y en la localidad turolense de Azaila.

La resolución final de las investigaciones de la Brigada Central de Juego determinarán las sanciones económicas que correspondan a las infracciones cometidas por las dos empresas, según explicaron a EFE fuentes policiales.

INUNDACIONES.- **MALAGA. Las aguas desbordadas del río Guadalhorce se adueñan de la carretera N.340 a su salida de Málaga. (EFE)**

Difícil identificación de las víctimas

Bogotá, (EFE).- Sólo dieciseis cuerpos había sido identificados 24 horas después del accidente del avión 707 de Avianca que se desplomó cinco minutos después de despegar el lunes con 107 personas a bordo, a pocos kilómetros de la capital de Colombia.

Las dos explosiones que, según testigos, precedieron a la caída del avión, totalmente envuelto en llamas, partieron en tres pedazos el aparato y despidieron a sus ocupantes y carga en una zona de tres kilómetros cuadrados.

De los 101 pasajeros, al menos 60 eran jóvenes ejecutivos que viajaban a Cali, ciudad del suroeste del país, a la que se dirigía el avión.

El equipo forense que trabaja en la identificación de los cadáveres, levantados en pedazos y transportados a la morgue de Bogotá en bolsas de plástico, no han podido identificar, con certeza, más que 16 personas.

Las autoridades han pedido a los familiares que lleven al depósito de cadáveres radiografías, cartas dentales, registros de huellas dactilares, o historial médico de los fallecidos para facilitar la identificación.

Los técnicos de la Dirección de Investigación Criminal y de Aeronáutica Civil, con la ayuda de un equipo de la compañía estadounidense "Boeing", que construyó en 1966 el aparato accidentado, analizan todavía el fuselaje, en busca de pistas sobre las causas de la explosión que lo arrojó a tierra.

No se ha encontrado la "caja negra" del aparato y no hay indicios de que fuera un atentado, posibilidad, que, sin embargo, no se descarta del todo.

BOGOTA. (Colombia).- Ciento siete personas murieron al estallar en el aire el Boeing 727 de Avianca, en el que viajaban, cinco minutos después de despegar del aeropuerto internacional «Eldorado». En la foto, policías y voluntarios examinan los restos del avión. (EFE/REUTER)

Nueve muertos al caer una grúa gigante en una calle de San Francisco

San Francisco (California, EE.UU.), (EFE).- Al menos nueve personas fallecieron y otras once resultaron heridas al caer ayer una grúa gigante de un duodécimo piso de un edificio en construcción y partirse en dos antes de estrellarse contra el suelo en una calle de San Francisco, informó la policía.

El accidente ocurrió cuando se estaba ensamblando la grúa para que los equipos de trabajadores pudieran construir nuevas secciones del edificio proyectado en 20 pisos, que albergará el "Federal Home Loan Bank".

Una de las partes de la grúa fue a dar contra un inmueble de diez pisos y la otra contra otro de 20, este último dedicado a oficinas, que fue evacuado por los daños sufridos. Cientos de personas estaban trabajando en el interior de este edificio cuando fue golpeado por uno de los trozos de la grúa.

Un autobús de la Escuela Unificada de San Francisco y otro del transporte urbano del condado de San Mateo, además de un taxi, fueron alcanzados por restos de la grúa.

Entre los muertos figuran la conductora del autobús escolar, Gerald Smith, un estudiante que viajaba en él y un peatón. El resto de los fallecidos eran trabajadores del edificio en construcción, entre los que se encuentra el operador de la grúa, quien trataba de colocar una de las piezas de la misma en su parte superior.

Empleados del Hospital General de San Francisco dijeron que se estaba atendiendo en las salas de urgencias a once personas heridas en el accidente.

Tres de los heridos -el conductor del autobús urbano, un obrero y un joven de doce años que esperaba el autobús- fueron ingresados en el hospital en estado grave.

Se trata del segundo accidente de importancia en las últimas horas que ocurre en el área de la bahía de San Francisco, que sigue recuperándose del terremoto del pasado 17 de octubre..

Dos personas resultaron muertas y seis heridas en la noche del lunes cuando un autobús, que transportaba a un equipo de la cadena de televisión "ABC", se estrelló contra un tren en un cruce ferroviario del sur de San Francisco.

M.C.D.2022

La reciente «Miss España» estudia Turismo y quiere ser modelo

RAQUEL REVUELTA ABANDONA SEVILLA PARA VIVIR EN MADRID

«ME HAN ELEGIDO POR MIS MODALES Y MI EDUCACION MAS QUE POR MI ASPECTO FISICO»

«Este año no tenía pensado casarme, aunque no fuera reina»

Ana FARIÑA

Lleva poco más de un mes de reinado y aún no lo ha asumido del todo. Es Raquel Revuelta, la joven sevillana de veintidos años, que fue elegida Miss España por casualidad. Sin ninguna pretensión, ella se presentó a un concurso de belleza en Sevilla, con idea de hacerle un favor a una amiga, "y así, sin querer, empezó todo...", comenta Raquel.

"REINA POR UN AÑO"

– ¿Cómo está asumiendo esta popularidad tan repentina?.

– Lo llevo bastante bien, aunque no del todo. En cualquier caso, no hay problema porque estoy con algo que me gusta y que hago con buena disposición.

– ¿En qué consiste un año de reinado?.

– Son muchas cosas, pues un año es muy amplio. Fundamentalmente es todo un trabajo de relaciones públicas.

– ¿Tenía previsto algún proyecto para este año, por ejemplo, casarte?.

– No, no, en absoluto tenía planes de boda para este año, tanto que fuera reina como que no. Tengo novio, pero eso no quiere decir que me case tan pronto.

– ¿Piensa hacer algún estudio especial, dada su condición de "Miss"?.

– En principio no, pues ya sé hablar inglés. Tal vez, más adelante, haga algún cursillo de modelo.

FUTURO

– A su juicio, ¿qué cualidad ha valorado más el jurado en usted?.

– Es una cuestión de conjunto. Además del aspecto físico, han tenido encuenta mis modales, mi educación, el hecho de que no sea conflictiva, que sea madura y culta. En fin, una personas armónica.

– ¿Qué beneficios tiene ser Miss España?.

– Es una experiencia más. Además te abre muchas puertas, tienes muchas más oportunidades que una chica anónima.

– ¿Cómo ve su propio futuro?.

– Mi ilusión está en la pasarela. Más adelante trabajaré en en mi carrera; he estudiado Turismo.

"¡VAYA LIO!"

– ¿Cuál fue su primer pensamiento en el momento en que el jurado falló el premio?.

– Pensé: ¡Vaya lío en que estoy metida!, fue algo casi increíble que me dio mucha alegría.

– ¿Y sus padres?.

– Ellos están más contentos que yo, casi...

– ¿Es este un buen momento en su vida para ser Miss España?.

– Creo que sí, porque estoy en muy buena edad. Con veintidos años y una carrera casi acabada, es muy fácil que me ponga a trabajar. Pienso aprovechar muy bien esta oportunidad que me brinda el reinado.

"VIVIRE EN MADRID"

– ¿A qué dedica su tiempo libre?.

– Me encanta pintar al óleo, desde que soy pequeña. También me gusta diseñar ropa, yo me hago mis conjuntos.

– Usted actualmente vive en Sevilla, ¿es fácil llevar su reinado desde allí?.

– Me resulta muy complicado porque siempre tengo que estar viajando continuamente a Madrid. De momento me quedo en Sevilla, pero en febrero voy a ir a vivir a Madrid.

– ¿Va a presentarse a más concursos?.

– Si, claro. Es condición de Miss España representar al país en los concursos internacionales. Además, para mí es un orgullo representar a mi país por todo el mundo.

Raquel Revuelta es una guapísima andaluza, con una dulzura y simpatía que le hacen digna de ser Miss España.

CRUCIGRAMA

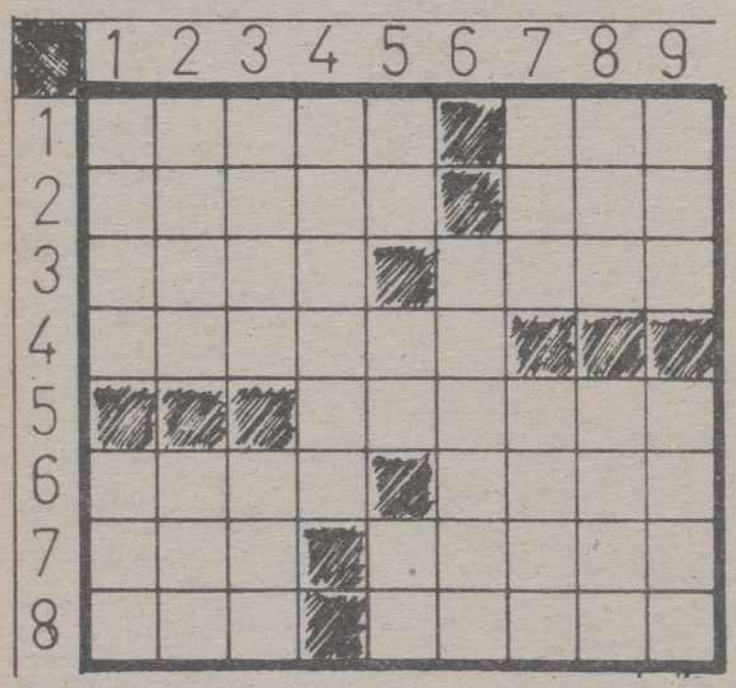

HORIZONTALES: 1: Vaso sagrado. Terminación de los números fraccionarios. 2: Agarrará. Está contento. 3: Cierto juego de naipes. Pueblo de la prov. de Gerona. 4: Distribuir, repartir bienes o caudales. 5: Gordos, grasientos. 6: Nombre de varón. Afección artrítica, debida al ácido úrico. 7: Planta hortense. (al rev.) Río español. 8: En gallego; cada doce meses. Hornillo portátil.

VERTICALES: 1: Bofetada, golpe. Aquí, a esta parte. 2: (al rev.) Natural de cierto país europeo. Tratamiento. 3: Flauta pequeña de sonido agudo. Una voz al teléfono. 4: Uno de los Estados Unidos de América del Norte. 5: Símbolo del sodio. Preposición inseparable. Violoncelo siamés. 6: Promulgación de una cosa en voz alta. 7: Altar. Insípida. 8: Ruín, despreciable. (al rev.) Lo que la hembra concibe. 9: Plural de vocal. Está informado.

«VISTAGRAMA»

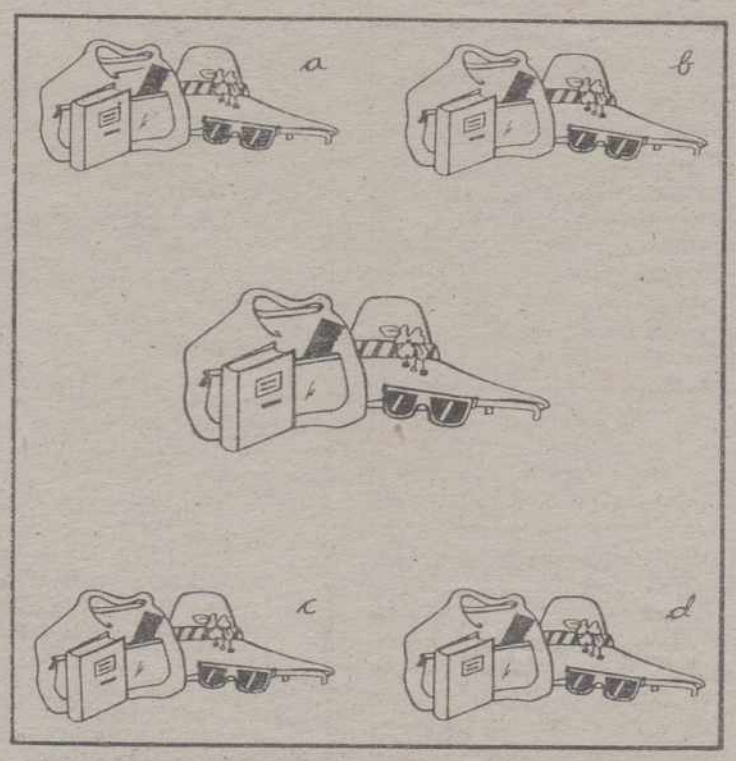

¿Cuál de los cuatro dibujos es igual al original?

SOLUCIONES A LOS PASATIEMPOS DEL DIA ANTERIOR

AL CRUCIGRAMA

HORIZONTALES: 1: Rabat. Aga. 2: Abeto. Lar. 3: Tute. Pisa. 4: Aranea. 5: Angela. 6: Asís. Item. 7: Vid. anelE. 8: Era. Barón.

VERTICALES: 1: Rata. Ave. 2: ¡Abur!. Sir. 3: Beta. Ida. 4: Atenas. 5: ¡To!. En. Ab. 6: Página. 7: Alí. Eter. 8: Gas. Lelo. 9: Ara. Amén.

AL TABLEROGRAMA

«Los príncipes más aborrecidos son siempre los más adulados»

(Plinio el Joven)

AL JEROGLIFICO

- ESTA INQUIETA

M.C.D.2022

David Carradine rueda nuevos episodios de la serie «Kung-fu»

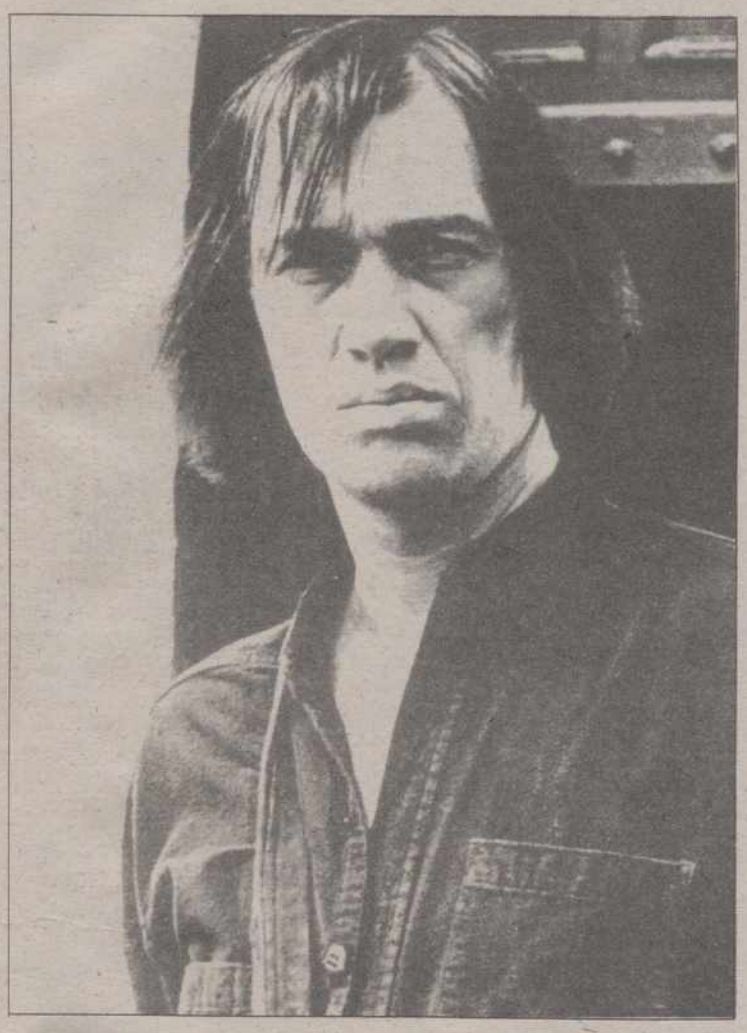

Pamela Felder

David Carradine, de 52 años, volverá a dar vida al "pequeño saltamontes" de la serie televisiva "Kung Fu" que hace ahora 15 años le catapultó a la fama. Los tres primeros episodios de esta nueva etapa los rodó en China.

La vida de Carradine, miembro de una famosa dinastía de actores encabezada por su padre, el gran John Carradine, cambió radicalmente tras el éxito de "Kung Fu". Al dejar de emitirse la serie comenzaron sus problemas. Cayó en la adicción a las drogas duras y su vida amorosa fue un permanente escándalo. Hoy, felizmente casado con Gail Jensen, se confiesa un hombre nuevo.

Una agitada vida sentimental

David Carradine se casó muy joven con la actriz Donna Brecht, madre de su hija Celeste, que cuenta actualmente 27 años, y se divorció de ella para vivir un largo y apasionado romance de casi diez años con otra joven actriz, Barbara Hershey -muy de moda en los últimos tiempos por haber dado vida a María Magdalena en el polémico y escandaloso film "La última tentación de Cristo"- con la que tuvo un hijo, Free ("Libertad"), hoy de 12 años, y de la que también acabaría separándose.

En el Festival de Cannes de 1976 conoció a Linda Gilbert, con la que contraería matrimonio el 4 de febrero de 1977 en Munich, de la que tendría una hija, Kansas (12 años), y de la que se divorciaría posteriormente.

"Mi vida amorosa fue muy intensa, como corresponde al joven alocado que fui. Pese a mis divorcios pienso que ello no entraña ningún tipo de fracasos. Fueron años maravillosos llenos de felicidad. Sigo manteniendo muy buenas relaciones de amistad con mis ex-esposas. A mis hijos los adoro y estoy en permanente contacto con ellos".

Sus problemas con las drogas

Carradine, que vivió intensamente el fenómeno "hippy", dice de sus problemas con la droga: "Siempre me sentí muy orgulloso de mis padres, y cuando se separaron sufrí fuertes tensiones y, a menudo, la soledad. Porque la falta de una madre es algo que influye fuertemente en el ánimo de un muchacho. Cuando fui un adolescente partí en busca de un porvenir. Viví durante unos años en San Francisco antes de establecerme en Los Angeles. Después estuve en Europa. Sentía que el peso de la soledad me abrumaba. Empecé a tomar drogas, buscaba un refugio, como tantos otros. Aquel mundo artificial me atraía con fuerza. Tomé marihuana, LSD... las drogas llamadas "duras"... En pocos años creo que tomaría una cantidad superior a la que haya ingerido el más adicto de los actores de Hollywood".

"Pude superar mi adicción gracias a que descubrí una técnica oriental que asocia la fuerza de las artes marciales y la meditación del yoga. Comprendí que lo que yo creía que era una liberación, sólo conseguía esclavizarme más y más. Sólo los débiles buscan ese camino para huir de sus pesadillas, de sus angustias y temores. Logré reaccionar y eso significó mi curación".

PROGRAMACION TV

MIERCOLES, 29

1ª CADENA

17,45 Avance Telediario
17,50 Barrio Sésamo
18,20 Los siete pequeños australianos
(Nueva serie)
"Pollo para cenar"

18,50 Un cesto lleno de libros
"(Rep.: Domingo 3, a las 9,30, en TVE-1)
"Va de viajes históricos"
19,20 Hablando claro
(Rep.: Jueves 30, a las 9, en TVE-2)
19,50 Throb
"Episodio n.º 38"
20,20 Informativos Territoriales
20,29 Conexión con la programación nacional
20,30 Telediario-2
21,00 El Tiempo
21,15 El tiempo es oro
22,20 Hércules Poirot
"Cuatrocientos mirlos"
23,20 Los frutos de Eldorado
"El guano"
00,20 Telediario-3 y Teledeporte
01,00 Ultima sesión
"Allosanfan" 1973, 106'
Dirección y guión: Paolo y Vittorio Taviani
Nacionalidad: Italiana
Intérpretes: Marcello Mastroiani, Lea Massari, Mismy Farmer, Laura Betti-Claudio Cassinelli, Bruno CirinoEn Milán en la época de la restauración, dieciséis años después de la gloriosa revolución de Robespierre, Fulvio, el líder de los "Hermanos Sublimes", un grupo de carbonarios, es puesto en libertad para que la Policía, siguiéndole, pueda llegar hasta el gran maestro de la secta. Pero Sulvio está cansado y regresa junto a su familia, a la gran mansión campestre. Tranquilo y olvidado de los grandes problemas de su país, Fulvio recuerda su infancia y recibe la visita de Charlotte, su antigua amante
02,50 Despedida y cierre

2ª CADENA

17,40 Secuencias
"Asesinos en la taquilla"
18,25 Pablo y Virginia
"Episodio n.º 4"
19,15 El mirador
19,30 Cerca de las estrellas
Incluye:
–Copas de Europa de fútbol
22,00 Noticias-2
23,30 Corazón
(Rep.: Domingo 3, a las 3,45, en TVE-1)
23,30 Estrenos TV
"Atrapado en el silencio", 1986 – 90'
Intérpretes: Ron Silver, John Mahoney Kevin, es un joven de 16 años, que vive encerrado en sí mismo, en el más absoluto silencio y con temores a todo.
01,05 La Noche
"Regreso al futuro"
Modera: Felipe Sahagún
02,15 Despedida y cierre

JUEVES, 30

1ª CADENA

7,45 Carta de ajuste
Ritmos bailables
8,00 Buenos Dias
9,00 Holocausto
"Episodio n.º 4"
9,55 Avance Telediario
10,00 El día por delante
–A las 10,30: El derecho de amar
"Epidodio n.º 128"
–A las 11,55: Avance Telediario
–A las 12,00: Santa Bárbara
"Episodio nº 148"
–A las 13,00: Avance Telediario
–A las 13,05: Dibujos animados
"Isidoro": La doble personalidad de Isidoro
14,00 Informativos Territoriales
14,55 Conexión con la Programación Nacional
15,00 Telediario-1
15,30 A mi manera
–Cheers
"Con el entrenador ya somos tres"
17,45 Avance Telediario
17,50 Barrio Sésamo
18,20 Erase una vez... la vida
"El oído"
18,50 Sopa de gansos
(Repetición: Domingo 3, a las 9, en TVE-1)
19,20 Con las manos en la masa

(Rep.: Sábado 2, a las 9,30 en TVE-2)
19,50 Los problemas crecen
"Confidencialmente tuyo"
20,20 Informativos territoriales
20,29 Conexión con la programación nacional
20,30 Telediario-2
21,00 El tiempo
21,15 Treinta y Tantos
"Bonito trabajo, si puedes conseguirlo"
22,15 Punto y aparte
Dirección y presentación: Manuel Campo Vidal
23,55 Enredo
Intérpretes: Jimmy Baio, Diana Canova, Billy Crystal, Cathryn Damon
00,20 Telediario-3 y Teledeporte
01,00 Producción española
"Un, dos, tres, al escondite inglés", 1969, 85'
Dirección: Iván Zulueta
Intérpretes: Patty Shepard, Judy Stephen, Ramón Pons, Mercedes Juste
Anualmente "Mundo Canal" convoca un festival internacional en el que participan distintos canales. El canal local anuncia el título de la canción, pero no dice quién la va a interpretar. Un grupo que pretende imponer el suyo, comienza a boicotear a los posibles grupos y da lugar a que vayan desfilando los conjuntos de la época de 1969
02,25 Despedida y Cierre

2ª CADENA

7,45 Carta de Ajuste
8,00 Con tu cuerpo
8,15 Dibujos animados
Ricochet Rabbit: "Comisario gemelo", "Los malos y los buenos", "Clunco Bonco"
8,35 Cursos de idiomas
9,00 Hablando claro
(Repetición)
9,30 Al filo de lo imposible
(Repetición)
"Locos por la ciudad"
10,00 Hoy a las 10
11,00 Años dorados, años amargos
"Episodio n.º 5"
12,00 Las doce en punta
13,00 Eurodiario
13,30 La cometa blanca
"Episodio n.º 24"
14,00 3 x 4
15,00 National Geographic
"El territorio del tigre"
15,55 Tira de música
16,45 Dona Beija
"Episodio n.º 88"
17,25 Primera función
"Los suaves murmullos del mar", de Baltasar Porcel
Sebastián regresa a su pueblo natal en una espléndida noche de verano tras veinte años de ausencia. Una carrera de éxitos, un vasto e importante círculo de relaciones profesionales y también muchas desilusiones, no le han hecho olvidar los lugares donde vivió de niño, sus primeros pasos literarios, sus amigos. Pero al transcurrir los años, todo ha cambiado. Es imposible recuperar el pasado; sólo permanecen los suaves murmullos del mar
19,10 El Mirador
19,30 Cerca de las estrellas
–Campeonato del Mundo de Fútbol ITALIA-90
22,00 Noticias-2
22,30 El primi juego
22,50 Jueves Cine
"Angel I" 1983, 90'
Dirección: Robert Vincent O'Neill
Nacionalidad: Norteamericana
Intérpretes: Cliff Gorman, Donna Wilkes, Rory Calhoun, Susan Tyrrell, Dick Shawn
Una joven, que durante el día asiste a clase y lleva una vida normal, como estudiante, adopta de noche una personalidad muy diferente, con la que recorre la calle en busca de clientes. A la dificultad de ocultar a todos su doble profesión, se añadirá la amenaza de un sádico que busca sus víctimas entre las mujeres que ejercen la prostitución
00,30 Metrópolis
"Kikjuis – World wide Video Festival 89"
01,00 La noche
"El mundo por montera"
Modera: Fernando Sánchez Dragó
02,15 Despedida y Cierre

M.C.D.2022

Bonoloto

22 millones para el acertante de seis

Madrid. (Efe).

En el escrutinio del tercer sorteo de la Bonoloto, celebrado ayer en Madrid, ha aparecido un solo acertante de la máxima categoría (seis números correctos) que cobrará 22.476.967 pesetas.

De segunda categoría (cinco aciertos más el complementario) hay tres acertantes que cobrarán 2.809.621 pesetas cada uno; y de tercera categoría (cinco aciertos), 121 acertantes que percibirán 131.580 pesetas cada uno.

Los 6.522 acertantes de la cuarta categoría (cuatro números correctos) cobrarán 2.872 pesetas cada uno; y los 124.380 de quinta categoría (tres aciertos) percibirán 226 pesetas cada uno.

«Rambo», un buey de 1.522 kg.

Bilbao, (EFE).- "Rambo", un buey de 1.522 kilogramos, propiedad de un ganadero vizcaíno, puede batir varias marcas de peso en vivo y en canal, ya que el récord individual en España estaba en 1.502 kilos, que pesó otro buey de Orduña (Vizcaya), ya sacrificado.

El pesaje de la res se realizó en el ferial vizcaíno de Lujua y estuvo rodeado de gran expectación, ya que junto a "Rambo" pasó por la báscula su pareja, "Mazinger", que pesó 1.216 kilos.

Ambos animales han sido adquiridos por unos grandes almacenes de Bilbao para ser despachados en su carnicería.

El portavoz de esta firma precisó a EFE que el anterior récord individual de España lo estableció un buey de Orduña (Vizcaya), ya sacrificado, que pesó 1.502 kilos, y que el individual en canal está en 1.024 kilos.

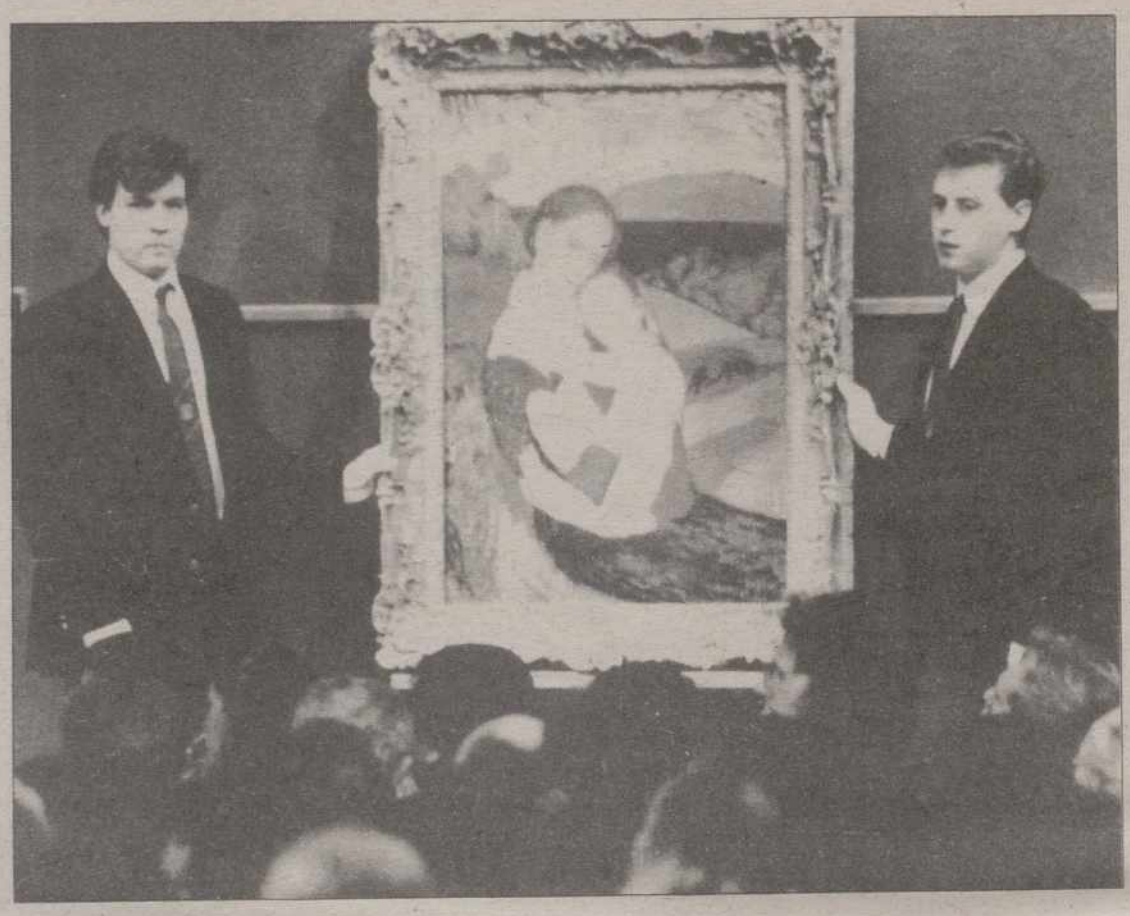

«La Maternite».- LONDRES. El cuadro titulado «La Maternite», obra del pintor español Pablo Picasso, ha sido subastado en la sala Christie's de Londrés alcanzando la cifra de venta de 10 millones de dólares (TELEFOTO EFE/AP)

Convocada del 2 al 10 de diciembre

La huelga de transportes de mercancías afectará a diez Comunidades Autónomas

Madrid, EFE

La huelga de transporte de mercancías por carretera, convocada del 2 al 10 de diciembre próximo, afectará a diez de las diecisiete Comunidades Autónomas, al no obtener esta convocatoria el respaldo unánime de la Federación Nacional de Empresarios de Transporte Discrecional de Mercancías (FENADISMER).

FENADISMER, mayoritaria en el sector, señala en un comunicado hecho público ayer tarde, tras la reunión de su Comité Ejecutivo, que da libertad a sus asociaciones territoriales para adoptar ante el paro la "postura o actitud que acuerde su Asamblea Territorial o Junta Directiva".

Algunas asociaciones pertenecientes a FENADISMER, y otras como ASTAC o TRASCON, ya han anunciado que secundarán el paro, por lo que éste afectará a las Comunidades de Andalucía, Aragón, Asturias, Cataluña, Castilla-La Mancha, Castilla y León, Galicia, Madrid, País Vasco y Navarra.

El pasado sábado las doce asociaciones convocantes del paro, reunidas en Madrid, emitieron un comunicado en el que se desautoriza al presidente y al secretario general de FENADISMER, Jesús González Falagán y Juan Antonio Millán, respectivamente, a utilizar las siglas de la organización en la desconvocatoria de la huelga.

Los trasportistas de mercancías por carretera reclaman ayudas para reconvertir el sector de cara a la entrada en vigor del Mercado Unico en 1993, jubilación anticipada, reconocimiento de enfermedades profesionales y control de capacidades de los vehículos destinados al transporte.

En declaraciones a EFE, González Falagán señaló que si bien las reivindicaciones planteadas son justas y urgentes, es preciso agotar la vía, aún abierta, de conversaciones con el Ministerio de Transportes.

Paco Rabanne recibe en París la insignia de Isabel la Católica

París. (Efe).

El modista español Paco Rabanne recibió ayer en París la insignia oficial de Isabel la Católica en nombre del Rey de España, durante un acto celebrado en la embajada española.

"Que el Rey de España no me haya olvidado y me ofrezca esta distinción es para mi algo muy emocionante porque mi padre era militar de su abuelo", declaró a Efe.

"Pienso dedicar esto a mi padre que era coronel de Su Majestad Alfonso XIII y murió en la Guerra Civil", agregó.

"Muchas gracias España, en mi corazón nunca dejé de ser español y muchas gracias también a París", manifestó emocionado poco después de recibir la insignia de manos del embajador español en Francia, Juan Durán Loriga.

En el acto de entrega, Durán Loriga explicó en español y luego en francés, que Paco Rabanne, exiliado en 1939 junto con sus tres hermanos y su madre viuda, es hoy "un hijo de España que ha dado gloria a su país y España ha querido reconocer sus méritos".

En este sentido recordó que algunas obras suyas se encuentran expuestas en el Museo de Arte Moderno de Nueva York, en el Museo Picasso de Barcelona y en el Museo Dalí de Figueras. Su nombre, añadió, figura en la Enciclopedia Británica y en la Larousse.

EE.UU

La niña a la que se le trasplantó parte del hígado de su madre fue intervenida de nuevo

Chicago (EE.UU.), (EFE).- La niña que el lunes recibió parte del hígado de su madre, en el primer trasplante de este órgano entre dos personas vivas realizado en Estados Unidos, fue operada nuevamente ayer, informaron fuentes hopitalarias.

Durante la noche, tras la intervención de catorce horas, la superficie del hígado de Alyssa Smith, de 21 meses, comenzó a sangrar, complicación que ocurre en un 30 por 100 de las operaciones de este órgano, indicó John Easton, portavoz de la Universidad del Centro Médico de Chicago.

"El estado de Alyssa tras la nueva operación es crítico, pero su condición se mantiene estable", dijo la portavoz del mismo centro Sue Sheerin.

"Confiamos en que el nuevo órgano de la niña funcione bien", declaró el doctor Christoph Broelsch, jefe del equipo de cirujanos que lleva a cabo las operaciones.

Tanto la madre Teresa Smith como su hija estuvieron en condiciones críticas tras las intervenciones realizadas el lunes.

Teresa Smith se recuperó durante la noche y su estado sigue mejorando, pero al complicarse el de la niña ésta ha tenido que ser sometida a una nueva operación de más de seis horas, dijo el portavoz.

El proceso de las operaciones del lunes se complicó cuando el bazo de Teresa Smith sufrió daños y tuvo que ser retirado de su organismo, pero los doctores dijeron después que su recuperación será plena, se añadió.

Broelsch explicó que la niña es controlada constantemente por un equipo de médicos y en los próximos días "sabremos si las heridas causadas en la operación cicatrizan por propiedad, y en una semana podremos apreciar si el lóbulo del hígado es rechazado o no".

Anteriormente, los únicos trasplantes de órganos procedentes de donantes vivos que se había llevado a cabo en Estados Unidos fueron segmentos de riñones y páncreas.

Los trasplantes de hígados procedentes de personas vivas se han realizado en el mundo en tres ocasiones -Brasil, Australia y Japón- en las que el peligro de muerte era inminente.

La operación fue la primera de los veinte trasplantes de hígado de donantes vivos que ha autorizado el hospital de Chicago, para determinar si este tipo de intervenciones quirúrgicas es adecuado.

Las intervenciones se realizarán en pacientes que no tienen alternativa, dijo el doctor Peter Whitington, director de los servicios pediátricos de trasplantes de dicho hospital.

M.C.D.2022